www.e-Vsudybyl.cz

všudybyl

třetí
vydání
2016

Regiony Čech, Moravy a Slezska skýtají úžasné zážitky,

říká náměstkyně ministryně pro místní rozvoj České republiky pro řízení Sekce regionálního rozvoje Ing. Klára Dostálová

Více na straně 6

časopis na podporu obchodu a cestovního ruchu

WELLNESS
CENTRUM SANTON

Místo pro Vaši relaxaci

- Finská krbová sauna
- Aroma bylinná sauna
- Parní sauna
- Bazén s protiproudem
- Masáže
- Whirlpool

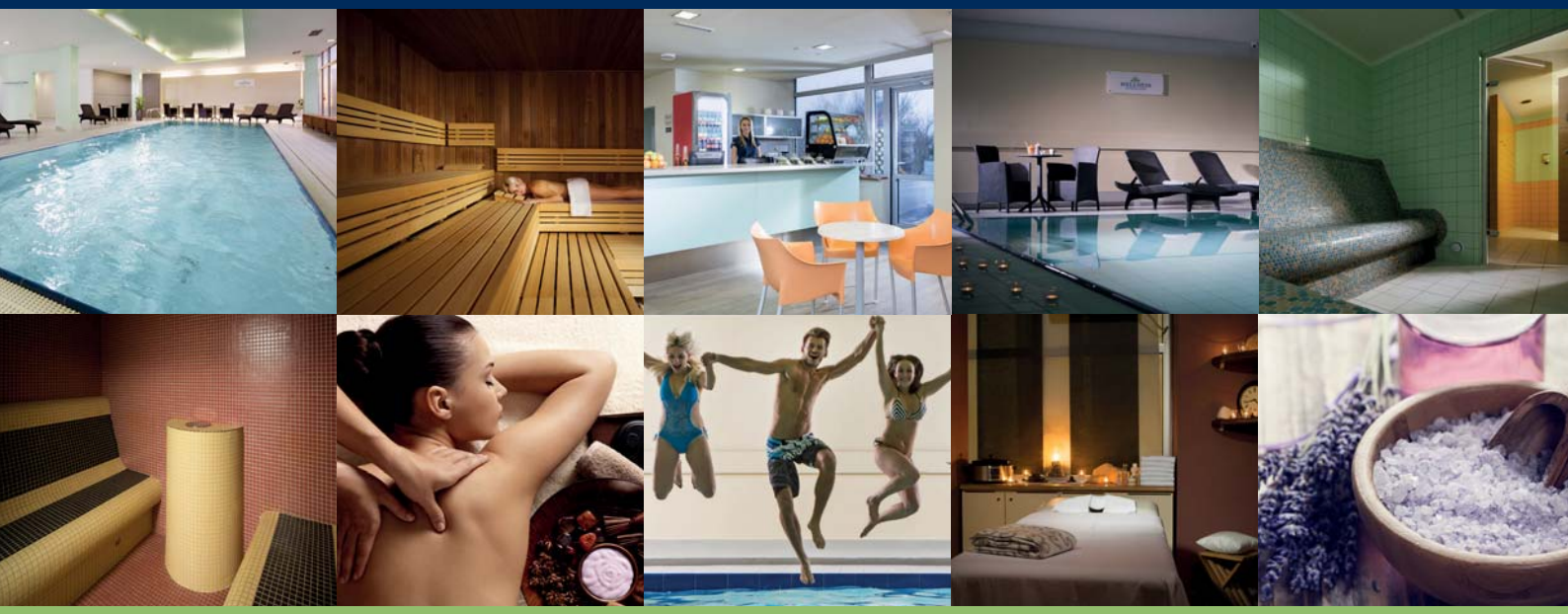

Wellness Centrum Santon
Přístavní 38, 635 00 Brno – Bystrc | T: +420 702 152 841 | E: wellness@santon.cz
PO – NE 7:00 – 22:00

www.resortsanton.cz

Kdo vám na cestách kryje záda?

Jsme pojišťovna, ale cestovní. Máme to jinak, protože cestováním žijeme. Už více než 100 let. Každý rok osobně prověřujeme úroveň lékařské péče v zahraničí. Vybudovali jsme síť center pomoci na všech kontinentech. Škody vyplácíme férově do 7 pracovních dnů. 750 tisíc klientů ročně z nás dělá českou jedničku.

Vy cestujete. My se staráme.

www.ERVpojistovna.cz

ERV
Evropská pojišťovna

★★★★

Dovolená s jistotou u nás na horách i u vody

★★★★ HOTEL HORIZONT
PEC POD SNĚŽKOU

+420 499 861 222
www.hotelhorizont.cz

baby friendly certificate

★★★★ HOTEL PORT
MÁCHOVO JEZERO

+420 487 809 711
www.hotelport.cz

I dí mi můj vůdce Všudybud: „Nu, tu máš, poutníče, milý ten svět, na nějžs se podívati žádostiv byl. Proto sem tě nejprve na tuto vysokost uvedl, aby sobě naň z cela nejprv pohleděl a jeho spořádání vyrozuměl.“

Jan Amos Komenský,
Labyrint světa a ráj srdce, l. P. 1623

Aby sobě naň z cela nejprv pohleděl a jeho spořádání vyrozuměl

Peníze příchozích spotřebitelů, respektive cestovní ruch, se výrazně podílí na úspěšnosti mnoha výrobních a nevýrobních oblastí a na financování veřejného sektoru. Tedy i na udržení a vytváření pracovních míst mimo sféru poskytovatelů služeb hostům a turistům a volného času. A do jakých zemí že bude směřovat mobilní kupní síla, cesty a útraty domácích a zahraničních turistů? Rád bych před hlavní turistickou sezonou připomněl, že země příběhů – Česká republika – má (vyjma společenské poptávky) téměř veškeré předpoklady, aby peníze vozili utrácet právě k nám. Z hlediska bezpečnosti, četnosti a bonity turistických cílů jsme jednou z nejbohatších zemí světa. Ještě kdyby tak obyvatelé Česka, kteří nepracují a nepodnikají v terciární sféře cestovního ruchu, chtěli být bohatší prostřednictvím zhodnocování unikátních dispozic své vlasti. Z hlediska markantnějšího využívání univerzální tržní platformy cestovního ruchu je totiž třeba daleko víc dávat najevo, že Česko není jen Praha. Že ho tvoří regiony tří úžasně disponovaných historických zemí, jejichž heraldické znaky – stříbrný dvouocasý lev ve skoku se zlatou korunou a zlatou zbrojí Českého království v červeném poli, stříbrno-červeně šachovaná orlice se zlatou korunou a zlatou zbrojí Markrabství moravského v modrém poli a černá orlice se stříbrným půlměsícem zakončeným jetelovými trojlístky a uprostřed s křížkem, se zlatou korunou a červenou zbrojí Slezského velkoknížectví ve zlatém poli – jsou součástí velkého státního znaku České republiky.

Jaromír Kainc

všudybyl

Registrace: MK ČR E 10797
Vychází v nákladu 10 000 ks.
Vydavatel: PhDr. Jaromír Kainc, MBA
Redakce: Uhříněveská 2116/18,
100 00 Praha 10
mobil: +420 603 177 536
e-mail: jaromir.kainc@e-vsudybyl.cz
Grafická úprava a sazba: Layout s.r.o., Botanická 24, 602 00 Brno,
tel.: +420 603 871 550, e-mail: layout@atelierlayout.cz
Tisk: Graspo CZ, a.s.

Za obsah inzerátů, PR článků a autorská práva k nim zodpovídají jejich zadavatelé.

Obsah

6 Regiony skýtají úžasné zážitky
7 650 let od založení Máchova jezera
8 Karel IV. se učil vládnout z Olomouce
10 Dělat kongresový byznys
12 Sedm úspěšných let
13 Náš host téměř všechno může
14 Balzam pre telo i dušu
16 Prvorepublikový základ
17 Burza produktů českých lázní
18 Kde energie Země, vzduch a voda léčí
20 424. výročí Jana Amose Komenského
22 AHR Roadshow
22 EA hotely Sonata a Downtown
22 Standardy stravovacích služeb EU
24 Šifrovací hra Královské mysterium
25 Praha k 700. výročí Karla IV.
26 Infotour & Cykloturistika
26 Prácheňsko a Pošumaví
27 Východní Čechy žijí golfem
28 Cestovní ruch, letectví a školství
28 Setkání v Becher's Baru
29 Dluh Česka roste nejrychleji
30 Cestovatelé si rozdělili destinace
31 Zeměmi ornamentu
32 Cizí jazyky a univerzální dorozumění
32 Chorvatsko plné života
32 Sichuan Airlines
34 Laos a Kambodža
35 Fórum cestovního ruchu
35 Novoměstský pivovar
36 Smlouva o zájezdu
www.e-vsudybyl.cz | Jižní Čechy olympijské

Všudybyl fotí fotoaparátem OLYMPUS OM-D E-M1

Regiony Čech, Moravy a Slezska skýtají úžasné zážitky

Před hlavní turistickou sezonou, 1. dubna 2016, jsem o rozhovor požádal náměstkyni ministryně pro místní rozvoj České republiky pro řízení Sekce regionálního rozvoje Ing. Kláru Dostálovou.

Paní náměstkyně, Česko upevňuje pozici bezpečné turistické destinace.

Česká republika je desátou nejbezpečnější zemí světa. Pro mezinárodní klientelu jsme lukrativní destinací. Navštěvuje nás tak i čím dál větší množství turistů ze vzdálených mimoevropských zemí, kteří chtějí poznávat starý kontinent. Ti své seznamování se s Evropou nezřídka začínají na Letišti Václava Havla Praha, jehož úspěšná expanzní obchodní politika vyúsťuje v narůstající počet leteckých linek propojujících Česko s dalšími a dalšími zeměmi a novými destinacemi.

Minulé vydání Všudybylu informovalo o podpisu protokolu o spolupráci v oblasti aktivit v cestovním ruchu v rámci českého předsednictví V4 a o plánovaných marketingových aktivitách visegrádských zemí v roce 2016 na zámořských trzích (viz www.e-Vsudybyl.cz, článek „Spolupráce visegrádské čtyřky v cestovním ruchu pro rok 2016“).

Hosté ze zámořských a dálněvýchodních zdrojových trhů incomingu rádi poznávají i další státy střední a východní Evropy, což je jedno z témat, o kterém mluvíme s visegrádskou čtyřkou: jak se vzájemně podporovat, jak koncipovat turistické balíčky tak, abychom návštěvníky Evropy co možná nejdéle udrželi na území našich států. Co je pro Ministerstvo pro místní rozvoj ČR hodně velkou prioritou, je rozvoj cestovního ruchu v regionech. Již jsem konstatovala, že většina letecky se dopravujících návštěvníků České republiky přilétá do Prahy, což je logické už proto, že pražské mezinárodní letiště se stává významným evropským leteckým hubem. Praha je samozřejmě velkým magnetem i pro cestovatele, kteří využívají dalších druhů přepravy. Avšak i ostatní regiony Čech, Moravy a Slezska skýtají neméně úžasné zážitky a nabízejí atraktivní pobyty. Proto z úrovně ministerstva řešíme, aby i tyto regiony měly finanční prostředky na zkvalitňování infrastruktury, protože vedle turistických atraktivit a programové nabídky je její úroveň významným faktorem při rozhodování se turistů k opakovaným návštěvám a k tomu, zda na daném místě budou trávit více dní.

Roste i domácí cestovní ruch.

Rozkvět domácího cestovního ruchu nás těší. Pro letošní sezonu jsme proto připravili další inspirativní trasy, tipy a doporučení, při jejichž komunikování s veřejností hodně sázíme (i když nejen) na oblíbený a hojně navštěvovaný portál www.kudyznudy.cz. Jeho prostřednictvím cestovatelům a dovolenkářům nabízíme to nejlepší, co je v rámci regionů Čech, Moravy a Slezska k vidění. Stavíme na našich krásách a atraktivitách, nejen kulturních a památkových, ale i na přírodních. Doporučujeme možnosti trávení volného času včetně témat pro aktivní dovolenou v České republice.

Ing. Klára Dostálová

Paní náměstkyně, tržní platformě cestovní ruch se přiznává, že tvoří tři procenta hrubého domácího produktu.

Avšak multiplikační efekt cestovního ruchu, to, co synergicky vytváří, dělá sedm až osm procent HDP. Každý turista v České republice utratí nějakou tu korunu. A nemusí to být malé částky (například u čínských turistů se útraty pohybují mezi 15 až 25 tisíci korun za týden), které se tak dostávají do české ekonomiky nebo v ní v případě domácího cestovního ruchu zůstávají. Přítomnost mobilní kupní síly na českém území se pozitivně odráží ve všech odvětvích. Z inkasa, které se díky příjezdům turistů dostává do našeho ekonomického systému, těží jak široká podnikatelská sféra, tak veřejný sektor, neboť část z jimi utracených peněz na našem území jde prostřednictvím daní a odvodů do veřejných rozpočtů.

Hodně sázíme na portál www.kudyznudy.cz. Jeho prostřednictvím obyvatelům Česka nabízíme to nejlepší, co je v rámci regionů Čech, Moravy a Slezska k vidění.

Autor Kroniky české, Beneš Krabice z Weitmile, zaznamenal, že jeho panovník ve svých padesáti letech „...zbudoval a vyzvedl rybník podivuhodné velikosti, jakési veliké vodstvo pod hradem Bezděz“. Letos si tak připomínáme nejen 650 let založení Máchova jezera, ale především 700. výročí narození Karla IV.

Ano, spousta letošních aktivit a programů se týká karlovských témat včetně putování po místech spjatých s císařem a králem Karlem IV. Příští rok pak bude ve znamení českého baroka a v roce 2018 bude samozřejmě hlavním tématem sté výročí vzniku naší republiky, kdy na akcích k němu budeme hodně spolupracovat s kolegy ze Slovenska.

>>> **www.mmr.cz**
>>> **www.kudyznudy.cz**

MINISTERSTVO PRO MÍSTNÍ ROZVOJ ČR

650 let Máchova jezera

V roce 2016 si Doksy připomínají čtyři velká výročí, která se vztahují k největší vodní ploše severních Čech – k Máchovu jezeru: 650 let od jeho založení; 700 let od narození Karla IV. (14. května 1316), který Velký rybník pod hradem Bezdězem v podstatě nechal založit ke svým padesátinám (1366); 180 let od prvního vydání Máchova Máje (23. dubna 1836) a 180 let od úmrtí Karla Hynka Máchy (6. listopadu 1836).

Karel IV.

si uvědomoval hospodářský a politický význam severních Čech a potřebu dohlížet na mocnou severočeskou šlechtu. A tak se Bezděz dostal na seznam královských hradů, které nesměly být šlechtě nikdy zastaveny. V podhradí u městečka Hirschberg nechal založit rybník. Jak zaznamenal kronikář Beneš Krabice z Weitmile: „Toho roku a v tom čase (říjen 1366) císař, meškaje v Norimberce, ustanovil generálním vikářem Svaté říše římské pro Německo svého bratra Václava... a vrátiv se do Čech, zbudoval a vyzvedl rybník podivuhodné velikosti, jakési veliké vodstvo pod hradem Bezděz.“ Vznikl tak Velký rybník o rozloze 350 ha. Jak neromantické jméno! Vždyť ani básníkovi K. H. Máchovi se název Velký rybník (v jeho době už pouze Großer Teich) nepozdával a vodní plochu sice nazýval rybníkem, ale Hiršperským. „Od východu nový měsíc vycházel a veliký Hiršperský rybník se skvěl polou v sluneční záři, polou

ve mdlém světle měsíce. Nad Hiršperkem hustý se dmul kouř...“ (Večer na Bezdězu). V jeho básnické skladbě Máj je už z rybníka jezero. „Jezero hladké v křovích stinných zvučelo temně tajný bol...“

V 80. letech 19. století

se krajina pískovcových skal a bizarních roklí, z nichž i v parném létě vane vlhký chlad, krajina borových lesů prostřídaná hustým starobylým bukovým porostem, jíž se průmysl téměř nedotkl, stává místem, kam lidé (především z velkých měst) jezdí relaxovat. Oblast mezi Doksy, Dubou, Kokořínem a Ralskem se dostává do hledáčku lékařů, kteří ji doporučují jako ideální místo k odpočinku, k léčení pocuchaných nervů, revmatismu a srdeční slabosti. Největší rozvoj lázeňství a turistiky začíná po 1. světové válce, kdy jsou Doksy, Hradčany (Kummer) a Dubá doporučovány jako příjemná letoviska pro dlouhodobý ozdravný pobyt.

Dokská Lázeňská správa

v roce 1931 vydává první česky tištěný prospekt o Doksech. V něm se píše o Severočeských jezerních lázních a dokském Velkém jezeře s tím, že v závorce je uvedeno Máchovo jezero! V roce 1932 se na stránkách vlastivědného časopisu Bezděz rozhořel spor o přejmenování Velkého rybníka na Máchovo jezero. Tehdy Bohumil Kinský uveřejnil stať „Máchovo jezero“, v níž říká: „... není jistě hříchem, když jezero u Doks budou hraničáři zváti jezerem Máchovým i proto, že opěvuje-li Mácha krajinu skutečnou, pak skoro všechny přírodní obrazy najde zde v Podbezdězí.“ Boj o přejmenování Velkého rybníka na Máchovo jezero vyvrcholil v roce 1936, kdy si Češi připomínali 100 let od úmrtí K. H. Máchy a 100 let od prvního vydání Máje.

Po druhé světové válce

je název Velký rybník zapomenut. V roce 1947 vychází průvodce Bohumila Kinského „Máchovo jezero – naše moře“. V jeho závěru lze číst: „Jistě nejkrásnějším uctěním pěvce Máje jest, že český lid všeobecně zná jen jediné pojmenování Velkého rybníka: Máchovo jezero!“ Všechny knižně vydané turistické průvodce o Máchově kraji používají v popisu pouze název Máchovo jezero, avšak na mapách to tak jednoznačné není.

V současné době

se Máchovo jezero i okolní krajina těší velkému zájmu turistů, neboť si zachovávají romantickou tvář a nabízejí řadu lákadel pro rodiny s dětmi. Krom čtyř písčitých pláží, koupání a lodních plaveb si přijdou na své v muzeu Čtyřlístek a na naučné stezce „Se Čtyřlístkem kolem Blaťáku“. Zhruba kilometr jižně od Máchova jezera v lesoparku Masarykovy sady v Doksech našly útočiště lesní bytosti. Šest soch skřítků musejí děti dle plánku najít, přečíst si jejich příběh a ti pak jim splní tajné přání.

V Památníku K. H. Máchy,

nejstarší roubené budově Doks, se lze seznámit s životem a vztahem K. H. Máchy ke zdejší krajině, dnes protkané sítí cyklostezek. Běžci si mohou zatrénovat v lesích na červeném (10 km) a žlutém (4 km) okruhu. Ctitelé golfu najdou svou parketu na hřišti obklopeném lesy s výhledem na Bezděz. S přírodními památkami seznamuje Naučná stezka SWAMP. Doksy nabízejí řadu kulturních akcí i přímo na plážích Máchova jezera nebo v areálu zámeckého parku. Protože Máchovo jezero slaví čtvero výročí, zveme na řadu kulturních akcí spjatých s císařem Karlem IV. První taková, na níž opět založí Máchovo jezero a pozdraví jeho návštěvníky, bude v sobotu 21. května „Otvírání jezera“, které zahájí letní turistickou sezonu.

PhDr. Renata Mauserová

>>> **www.doksy.com**

650 let Máchova jezera

Karel IV. se učil vládnout z Olomouce

Rozhovor s primátorem statutárního města Olomouce doc. Mgr. Antonínem Staňkem, Ph.D., s nímž se potkáváme 31. března 2016, jsem začal připomenutím o dvanáct století dřívějších dějů, k nimž Radek Míka ve Všudybylu uvádí: *„Pronikání kulturních vlivů přerostlo v mocenskou přítomnost Moravanů také v Hornomoravském úvalu. Významnou obchodní stanicí jantarové stezky ve středním Pomoraví bylo hradisko Povel, existující již v době předvelkomoravské, jež v průběhu 9. století přerostlo v rozsáhlý sídelní celek, z něhož vzešel hrad a metropole Hané, město Olomouc.“* *(Viz www.e-Vsudybyl.cz, článek „Počátky naší státnosti 39“.)*

Pane primátore, Olomouc odjakživa patřila mezi naše nejvýznamnější města. Jaký byl pro ni z hlediska cestovního ruchu loňský rok 2015?

Úspěšný. Uskutečnilo se tu mnoho významných akcí, které nejenže k nám přiváděly kupní sílu tuzemských návštěvníků a turistů, ale do Olomouce kvůli nim ve velkém na vícedenní pobyty přijížděli i zahraniční hosté. Z ranku sportovních událostí k nim určitě patří tradiční Olomoucký půlmaraton. Bezesporu i Mistrovství Evropy ve fotbale hráčů do 21 let, kdy se v Olomouci hrály zápasy jedné ze skupin. A když už jste začal až tak vzdálenou historií, v době mistrovství jsme si tak měli možnost připomenout, jak asi mohla Olomouc vypadat po dobytí Švédy. To je samozřejmě nadsázka. Oproti svým předchůdcům, kteří naše město „navštívili“ před necelými čtyřmi staletími, tu švédští fanoušci po sobě zanechali výrazně menší či spíše žádné škody. Navíc svými útratami podpořili mikroekonomiku naší metropole a nadšením pro placení spotřební daně z alkoholu i státní kasu. V Olomouci se odehrála taky řada kulturních akcí včetně výstav, koncertů a dalších projektů. Rok 2015 byl svým způsobem předskokanem výročími nabitého roku 2016, který je pro Olomouc významný hned z několika hledisek, jež mají evropský, ne-li světový význam.

doc. Mgr. Antonín Staněk, Ph.D.

Olomouc si svou historickou státotvorností, bohatstvím kulturního dědictví, odkazy předků a potenciálem tvořivých lidí určitě zaslouží, abychom k její historii přistupovali s velkou úctou a respektem.

Ano, letos si tak připomeneme tři sta let od chvíle, kdy byla zahájena stavba čestného sloupu Nejsvětější Trojice, monumentu, jenž se stal symbolem olomouckého patriotismu a hrdosti a byl zapsán na Seznam světového kulturního dědictví UNESCO. Tím se Olomouc proslavila opravdu celosvětově. Vedle této události si 14. května budeme připomínat 700. výročí narození císaře Svaté říše římské, českého krále Karla IV., který je s Olomoucí spjat coby Karel, markrabě moravský, prvorozený syn Jana Lucemburského a Elišky Přemyslovny. Právě udělením titulu markraběte legitimizoval král Jan postavení svého syna v království, které do té doby nebylo až tak jednoznačné. S trochou nadsázky a patriotismu lze říci, že Karel IV. se učil vládnout právě na Moravě a také z Olomouce.

2. listopadu si připomínáme 250. výročí narození Josefa Václava Radeckého z Radče, velitele olomoucké vojenské pevnosti v letech 1829 až 1831.

O Radeckého slavnostech (18. a 19. srpna 2016) jsme se zmiňovali už v minulém interview *(viz www.e-Vsudybyl.cz, článek „22. Podzimní festival duchovní hudby“)*. Postava Josefa Václava Radeckého k Olomouci neodmyslitelně patří. Oslavy maršála Radeckého se uskuteční i letos v září včetně Mezinárodní přehlídky vojenských hudeb. Současně si budeme připomínat také 185 let od ukončení působení Radeckého v olomoucké pevnosti, kde měl podle vize císaře Františka II. dožít svůj život. Nicméně historické události v Itálii přiměly císaře k tomu, že v roce 1831 Radeckého aktivizoval a jmenoval velitelem rakouských vojsk na Apeninském poloostrově. Na počest jeho tamních vítězství pak Johann Strauss starší složil roku 1848 slavný Radeckého marš.

Pane primátore, dnes, 31. března, se večer koná ve zdejším Arcibiskupském paláci slavnost, na níž bude představen domněle ztracený obraz ztvárňující abdikaci císaře Ferdinanda I. Dobrotivého ve prospěch Františka Josefa.

V letošním roce tomu bude 140 let od chvíle, kdy byl tento obraz s největší pravděpodobností dokončen. Upomíná na jednu z nejvýznamnějších událostí spojených s naším městem, císařskou abdikaci v olomouckém Arcibiskupském paláci v roce 1848. Nový císař František Josef zde sice nastoupil na trůn, slavnostní korunovace na rakouského císaře se ovšem uskutečnila až ve Vídni poté, co se tam po půlročním pobytu v Olomouci císařský

dvůr vrátil. Nicméně František Josef I. měl k Olomouci i nadále velmi vlídný vztah a naše město několikrát navštívil i jako císař. V pamětní knize města Olomouce tak na její první straně máme jeho císařský podpis.

Zmiňovaný obraz má zvláštní historii. Když totiž poslední olomoucký rakousko-uherský starosta nechal rekonstruovat radnici, rozhodlo se, že v prostorách kaple sv. Jeronýma bude muzeum. Avšak už se nenašly finance na obnovu jejích překrásných freskových maleb, a tak bylo usneseno, že budou překryty novodobými obrazy (tedy z 2. poloviny 19. století). Jeden z nich, umístěný v lunetě nad vchodem do kaple, zobrazoval, jak Ferdinand I. předává vládu Františku Josefovi. V kapli visel do roku 1947, kdy se přistoupilo k restaurování fresek. Od té doby se mělo za to, že se nenávratně ztratil. Řízením osudu 140 let poté, co byl namalován, se v loňském roce podařilo zjistit, že se nachází v pracovně primátora Opavy. Při své návštěvě našeho arcibiskupského paláce se totiž opavský primátor zmínil, že nějaký takový obraz s Františkem Josefem má u sebe v kanceláři. Badatelé následně zjistili, že se skutečně jedná o originál ztraceného obrazu, a to v podobě, která skrývala jeho původ. Původně totiž svým formátem korespondoval s lunetou, v níž visel, avšak pravděpodobně proto, že se s takovým atypickým tvarem obtížně umisťuje do interiéru, byl ořezán a dnes má klasický obdélníkový formát.

Obraz teď bude vystaven v Arcibiskupském paláci a později ve Vlastivědném muzeu Olomouc. Moc bych si přál

se s primátorem Opavy dohodnout ne-li na jeho trvalém zapůjčení do Olomouce, tak na vytvoření jeho kopie.

Novogotická kaple sv. Jeronýma na olomoucké radnici v sousedství pracovny primátora, kde obraz visel, byla znovu vysvěcena v roce 1991.

8. prosince si připomeneme toto čtvrtstoleté výročí. Sama kaple sv. Jeronýma ale byla dokončena už v roce 1488 a poprvé vysvěcena před 525 lety roce 1491.

Další letošní výročí, které se váže k císaři Františku Josefu I., je 100 let od jeho úmrtí.

Ano, zemřel 21. listopadu. Přestože náš pohled na tehdejší postavení zemí Koruny české v rámci rakouské monarchie není nejpozitivnější, byla to doba, v níž se uskutečnil jistý rozkvět českých zemí a kdy se Olomouc úspěšně rozvíjela. A to i z hlediska životního prostředí, protože poslední dva rakouští starostové, ať už to byl Josef von Engel, nebo Karl Brandhuber, byť možná byli odpůrci čehokoli českého, pokud šlo o město, vždy se snažili o jeho rozvoj.

Neposlední upomínkou na výročí mimořádných dějinných událostí v roce 2016 bude připomenutí si 95 let od návštěvy Olomouce prvním československým prezidentem T. G. Masarykem. Tato návštěva se uskutečnila 18. a 19. září 1921. TGM sice Olomouc navštívil už předtím za dob Rakouska-Uherska, avšak jako československý prezident v roce 1921 poprvé. Byl tu přijat prvním českým starostou Olomouce Karlem Marešem, který v roce 1919 nastoupil po Brandhuberovi po prvních volbách, v nichž konečně dostali šanci i olomoučtí

V souvislosti s tím, co se kolem nás děje, je namístě si připomínat své kořeny a historické události a budovat vztah k místu a zemi, v níž žijeme.

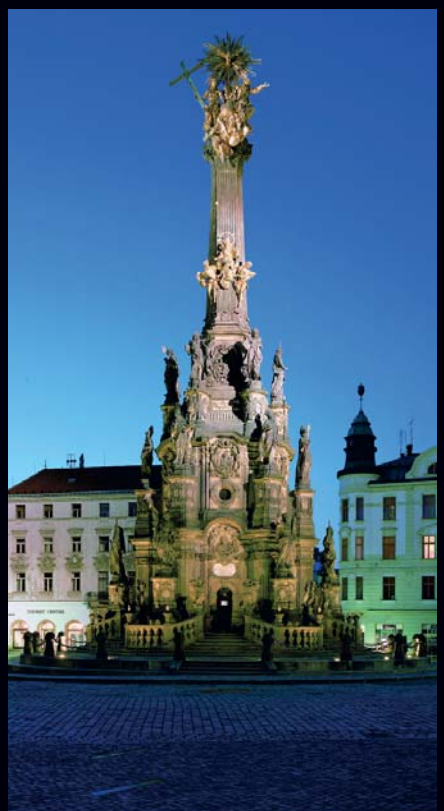

Češi. Masaryk u nás navštívil také Moravské divadlo. Pro Olomouc to byla velká sláva.

Ke všem těmto výročím budeme přistupovat tak, abychom je nepřehlédnutelně připomněli Olomoučanům i turistům. V této době, kdy se Evropa radikálně proměňuje, je to velmi aktuální úkol. Posledních sedmdesát let jsme totiž Evropu znali spíše jako takovou poklidnou oblast. V souvislosti s tím, co se kolem nás děje, je namístě připomínat si své kořeny a historické události, ať už s pozitivním, negativním, nebo neutrálním zabarvením, a budovat, zejména u mladých generací, vztah k místu a zemi, v níž žijeme. ■

>>> **www.olomouc.eu**
>>> **http://tourism.olomouc.eu**

OLOMOUC

Dělat kongresový byznys mě baví

S generálním ředitelem Orea Hotelu Voroněž Ing. Zdeňkem Kovaříkem se potkáváme 22. března 2016 na slavnostním otevření nového hotelového FITNESS.

Pane řediteli, čtyřhvězdičkový servis poskytujete v Orea Hotelu Voroněž již řadu let. Jakým způsobem ovlivní nové hotelové FITNESS kvalitu vašich služeb?

Ing. Zdeněk Kovařík

Věřím, že nové hotelové FITNESS může ovlivnit rozhodování potenciálních klientů ve výběru hotelu pro svůj pobyt v Brně. FITNESS bylo vybudováno v průběhu několika posledních týdnů a je v rámci brněnských hotelů jedním z nejmodernějších. Naši hosté si v něm mohou zaběhat na pásech, najdou zde slušnou kardiozónu, multifunkční posilovací zařízení, prostor pro strečink a lehkou gymnastiku, případně si mohou zajít do sauny. Orea Hotel Voroněž díky Pisáreckému tunelu těží z dobré dostupnosti od dálnice D1, a ačkoliv se nachází v bezprostředním sousedství výstaviště, není výhradně veletržním hotelem. Slouží širokému spektru hostů, mezi nimiž převažuje obchodní klientela, která vyhledává další aktivní vyžití. Proto věřím, že FITNESS je pro ni zajímavým přínosem.

Kromě nového FITNESS v Orea Hotelu Voroněž jsme dnes navštívili i moderně vybavené wellness centrum v Orea Resortu Santon na Brněnské přehradě.

Ano, dne 1. listopadu 2015 jsme v přízemí hotelu Santon otevřeli wellness centrum. Disponuje bazénem s protiproudem a masážním chrličem, whirlpoolem s teplotou okolo 38 °C a hydromasážními tryskami. V saunovém světě si můžete dopřát bylinnou a finskou saunu, kde se můžete uklidnit pohledem na plápolající oheň v krbu, a v neposlední řadě parní kabinu s příjemnou vůní eukalyptu. Služby doplňují dvě moderně vybavené masážní místnosti. Wellness centrum hotelu Santon má od prvního dne provozu vysokou návštěvnost. Je oblíbené nejen u ubytovaných hostů, ale i obyvatelů města Brna. Ještě v průběhu letošního roku zde otevřeme další část fitness & wellness. Saunový svět doplníme o venkovní ochlazovací a relaxační prostor včetně bazénku v hotelovém atriu. Takto koncipovaným unikátním prostorem Orea Resort Santon získá další konkurenční výhodu.

Pane řediteli, jak jste se dostal k oboru hotelnictví?

Svoji hotelovou kariéru jsem zahájil na konci 90. let v Londýně, kde jsem při studiu začal pracovat v jedné zajímavé restauraci na Covent Garden. Po té jsem pracoval na ekonomickém úseku v hotelu Corinthia v Praze, v roce 2006 jsem pak byl jmenován obchodním ředitelem pražského hotelu Crown Plaza. V dalších letech jsem působil na Balkánu v hotelových řetězcích Kempinski a Rasidore Group, v chorvatském Splitu a v Dubrovníku jsme otevřeli dva nové kongresové hotely, a to přímo na pláži jmenovaných měst. Do Prahy jsem se vrátil v roce 2011, kdy jsem necelé tři roky pracoval jako Director of Business Development pro Mamaison hotely a rezidence. V roce 2013 jsem přijal nabídku pracovat pro společnost Orea Hotels, počátkem roku 2015 jsem byl jmenován generálním ředitelem Orea Hotelu Voroněž, Orea Hotelu Voroněž II a Orea Resortu Santon. Rád jsem se po mnoha letech vrátil do Brna. Brňané jsou srdeční lidé a velmi zodpovědně přistupují k řešení věcí. Orea Hotels má ve všech svých brněnských hotelích vynikající týmy, s nimiž je radost pracovat. Ale stejně tak mě samozřejmě těší spolupracovat i s ostatními lidmi z Brna a širokého okolí, podnikatele nevyjímaje.

Předchozí vydání Všudybylu přineslo dvě fotoreportáže z Orea Hotelu Voroněž, a to z vyhlašování vítězů degustační soutěže „Pivo roku“ a ze slavnostního večera Asociace dopravních, spedičních a servisních firem Čech, Moravy a Slezska.

Ano, všechny tři brněnské Orea hotely – Voroněž I, Voroněž II a Santon – jsou čím dál častějším zázemím široké škály MICE (meetings, incentives, congresses & exhibitions industry) akcí včetně mezinárodních kongresů a konferencí. Jsem rád, že Orea Hotel Voroněž je řadu let stabilní součástí kongresové mapy. Spousta akcí tu probíhá opakovaně. Díky velké ubytovací kapacitě, kongresovým sálům a řadě jednacích místností máme zajímavé poptávky z celé republiky. Dělat kongresový byznys mne baví! Tímto segmentem jsem se intenzivně zabýval již předtím, než jsem byl jmenován generálním ředitelem Orea Hotelu Voroněž, v době, kdy jsem pracoval pro mezinárodní řetězce provozující kongresové komplexy. Kongresový byznys je pro Orea Hotel Voroněž stěžejní. Kapacita jeho největšího sálu – 850 míst v divadelním uspořádání – a moderní

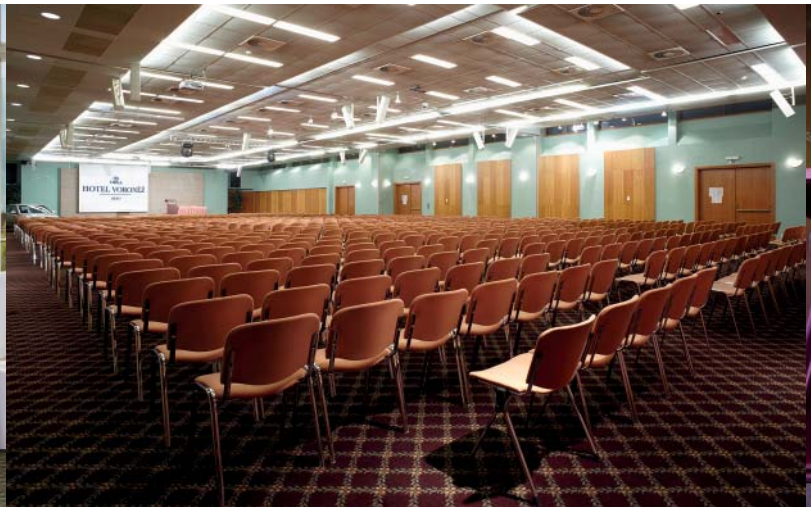

zázemí jej předurčují být v rámci kongresových hotelů lídrem jižní Moravy, a to i proto, že jeho kongresovému zázemí výborně sekundují cateringové a další služby. Organizátoři kongresových akcí (PCO) a hosté nejenže rádi využívají multifunkčnost našich kongresových prostor, ale oblíbili si i kvalitu kuchyně, a v neposlední řadě je naší devízou sehraný, vysoce profesionální personál, pro který je host vždy na prvním místě.

Vzhledem k vašim mezinárodním zkušenostem se vás, pane řediteli, dovolím zeptat: Je pro zahraniční zadavatele kongresů a konferencí Česko perspektivní destinací, anebo pouze Praha?

Česká republika je v současné složité mezinárodní situaci považována za bezpečnou a důvěryhodnou zemi. Infrastruktura MICE a servis se v Česku v posledních letech velmi zlepšily. Obrovské množství atraktivních cílů, míst, včetně

těch zapsaných na Seznam UNESCO; světově ceněné přínosy vědců, umělců, lékařů, architektů; výkony sportovců; proslulost českých vladařů, nejen Karla IV., jehož 700. výročí si vzdělaný svět letos připomíná, či Rudolfa II., ale i renomé Václava Havla; a samozřejmě plejáda českých světově uznávaných kongresových ambasadorů zasedajících v boardech celosvětových asociací, to vše dává Česku dobré předpoklady těžit z kongresového byznysu. V něm Česká republika dobře benefituje v rámci evropského trhu a má potenciál, aby dál rostla.

A co se týče kongresové Prahy? Praha má vynikající pozici, a to nejen kvůli světovému věhlasu, ale i díky Kongresovému centru Praha (KCP), díky němuž Česká republika hostí mnohatisícové celosvětové kongresy, jež by se bez existence KCP odehrávaly mimo naše území. Díky Kongresovému centru Praha mohla být úspěš-

ná česká kandidatura na mnohatisícový 56. kongres Mezinárodní asociace kongresových center ICCA v roce 2017. A to je z hlediska MICE dobré i kvůli upevnění pozice Brna a ostatních regionů Česka coby kongresových destinací. International Congress Convention Association totiž sdružuje nejen kongresová centra, ale také profesionální organizátory kongresů, oborové a profesní asociace. Významné kroky ve prospěch rozvoje MICE činí i samo

Statutární město Brno. Veřejné zprávy z brněnské radnice jsou velmi povzbuzující. Cílem města je podporovat kongresovou a veletržní turistiku. Za Orea Hotel Voroněž jsme dobře připraveni podporovat tyto aktivity, ať už kvalitním servisem, hotelovými kapacitami, či aktivním přístupem k jakékoliv potenciální obchodní výzvě.

>>> **www.oreahotelvoronez.cz**
>>> **www.hotelvoronez2.cz**
>>> **www.resortsanton.cz**

OREA
HOTEL VORONĚŽ
BRNO

Sedm úspěšných let

S generálním ředitelem čtyřhvězdičkového Clarion Congress Hotelu Prague Ing. Miroslavem Bukvou se potkáváme 30. března 2016 na party Ligy pro cestovní ruch k 424. výročí narození Jana Amose Komenského.
Pane řediteli, o tom, že jste kongresovým hotelem, svědčí nejen akce Ligy pro cestovní ruch... ***(Viz www.e-Vsudybyl.cz, např. článek „Pod záštitou Federace židovských obcí v České republice.“)***

Ing. Miroslav Bukva

Kongresový byznys a firemní akce jsou tahounem našeho podnikání. Díky oživení ekonomiky jsme v roce 2015 dosáhli špičkových výsledků, především zásluhou segmentu MICE (meetings, incentives, conferences, exhibitions). V hlavní turistické sezoně jsme sice měli 93% obsazenost, avšak její hospodářský výsledek nepředčil výsledky kongresové sezony. Turistická klientela totiž utratí podstatně míň peněz než kongresová, jejíž celodenní program se odehrává v hotelu, kde mají účastníci řadu schůzek a posezení, využívají doplňkové služby, pronajímají si sály a salonky, technické vybavení, mají kávové přestávky, obědy, večeře, společenské akce apod. I proto je náš hotel platinovým členem Prague Convention Bureau, která se velmi angažuje ve věci propagace a podpory pořádání kongresů v Praze.

Velmi dobré vztahy máte i se sportovci a jejich asociacemi.

Zejména s Českým svazem ledního hokeje, jenž sídlí u nedaleké O2 arény. V době Mistrovství světa v ledním hokeji 2015 tak s výjimkou ruské sborné a českého týmu u nás bydlely všechny ostatní hokejové týmy a hokejoví funkcionáři. Myslím, že si týmy pobyt u nás opravdu užívaly. Každý tým měl salonek s vlastním vybavením. Švédové například s oblibou hráli ping-pong. Kanaďané, kteří měli početný doprovod příbuzných a přátel, se ve svém salonku společně setkávali a bavili. Opravdu vynikali úžasným týmovým duchem a mistrovství jasně vyhráli. Poté v restaurantu Benada, kde má dnes Liga pro cestovní ruch narozeninovou párty, dokázali v rámci krátké oslavy utratit hodně přes čtvrt milionu korun. Také reakce ostatních národních reprezentací a Mezinárodního svazu ledního hokeje byly pozitivní. Díky jejich referencím se tak už u nás ubytovala řada dalších sportovních týmů. Možná i proto, aby vyzkoušely hotel, v němž bydlely takové hokejové hvězdy, jako je mladý nástupce hokejového krále Wayna Gretzkého Sidney Crosby. Kromě hokeje máme výborné vztahy i se zástupci dalších sportů. Bydleli u nás téměř všichni účastníci halového atletického mistrovství Evropy v březnu 2015, spolupracujeme s basketbalisty, florbalisty a velmi si vážíme spolupráce s fotbalisty. Kromě hlavních partnerů, jimiž jsou FAČR a Sparta Praha, u nás bydlely i další týmy z české i evropské ligy.

Je to sedm let, co jste nastoupil do Clarion Congress Hotel Prague, a dovoluji si podotknout, že to bylo sedm úspěšných let.

Jsem rád, že Clarion Congress Hotel Prague paří mezi renomované evropské kongresové hotely. Této pozice jsme dosáhli díky strategii našich akcionářů a dobrému vedení společnosti v čele s předsedou představenstva a generálním ředitelem CPI Hotels, a. s., Ing. Janem Kratinou (viz např. www.e-Vsudybyl.cz, článek Evropská expanze CPI Hotels). Směrování je jasné: vytvářet harmonický vztah mezi hosty a zaměstnanci. Tedy abychom díky špičkovým službám, v nichž se nemůže neodrážet vztah zaměstnanců k zastávané práci a zaměstnavateli, měli co nejvíc spokojených hostů. Výrazně se zaměřujeme i na corporate social responsibility čili společenskou odpovědnost firmy. Tou je vstřícnost k zaměstnancům, podpora společensky prospěšných aktivit, spolupráce s okolní komunitou včetně podpory zdravotně a sociálně znevýhodněných osob, zejména pak dětí, i ochrana životního prostředí. Několik let spolupracujeme s nedalekou mateřskou školkou při oslavách Dne dětí. Zaměstnanci včetně vedení hotelu se osobně pravidelně účastní akce Engage Day, během níž pomáháme vlastní prací. Například jsme pomohli vymalovat dětem ekologickou školku v Toulcově Dvoře anebo při úklidu parku. V okolí našeho hotelu je hodně zeleně a to nás přivedlo k myšlence vybudování vlastních včelínů na střeše hotelu. Překvapilo mne, s jakým nadšením se někteří zaměstnanci problematice včelařství věnují. A o to více mne potěšilo, že neváhají svůj volný čas věnovat ve prospěch hotelu a vlastně nás všech.

Clarion Congress Hotel Prague podporuje několik nadací a projektů. Pátým rokem je to projekt Human Friendly Places neboli Přátelská místa. Ten je zaměřen na dovednostní průpravu zaměstnanců, kteří jsou v přímém kontaktu s hosty, aby uměli obsluhovat zdravotně postižené klienty, neboť interakce s nimi obvykle vyvolává frustraci na obou stranách. Zdravotně postižení hosté mívají obavy, zda budou obslouženi tak, jak potřebují; zaměstnanci si pak nebývají jisti, jak s postiženým hostem jednat. V rámci principu Train the Trainer pak proškolení zaměstnanci školí ostatní. Tím se nám i přes personální obměnu daří zajišťovat, že mezi zaměstnanci je vždy někdo, kdo tuto problematiku ovládá a učí další. Třetím rokem se podílíme na projektu Srdcerváči. Na příbězích lidí, které potkala životní tragédie (například museli kvůli havárii podstoupit amputaci), pomáháme ukazovat, jak se s tím lze porvat a žít kvalitní život. Zdravotně postižení lidé totiž chtějí a většinou mohou pracovat a postižení z nich často dělá velmi silné osobnosti, které se nebojí porvat za dobrou věc. Určitě bych v tomto výčtu neměl opomenout naši letitou podporu Nadačního fondu Impuls, který pomáhá lidem s roztroušenou sklerózou.

Směrování je jasné. Vytvářet harmonický vztah mezi hosty a zaměstnanci.

Ve spolupráci s Asociací hotelů a restaurací ČR se Clarion Congress Hotel Prague v rámci jejího projektu Start do života zaměřuje na podporu dětí z dětských domovů. Nadace AHR ČR v čele s laureátkou ceny Hoteliér roku České republiky paní Ivanou Němcovou těmto dětem pomáhá při studiu oborů cestovního ruchu, hotelnictví a gastronomie a usnadňuje jim start profesní dráhy. Součástí činnosti Nadace AHR ČR je i finanční podpora vybraných aktivit dětských domovů.

Clarion CONGRESS HOTEL PRAGUE

>>> **www.clarioncongresshotelprague.cz**

Náš host téměř všechno může a téměř nic nemusí

Před hlavní turistickou sezonou, 10. března 2016, se potkávám s ředitelem Wellness Hotelu Pohoda Josefem Michálkem.

Pane řediteli, vedle toho, že jste frontman hardrockové kapely „Forrest Jump“, jste členem luhačovického ochotnického divadelního souboru „Jednou za rok?“, jemuž byla při oslavách stého výročí prohlášení Lázní Luhačovických za místo léčebné v katastrech Luhačovic a Pozlovic Vyhláškou císařskokrálovského místodržitele na Moravě Oktaviana Regnera von Bleyleben z 21. května 1915 svěřena role hraběte Otto Serényiho, jehož řeč začínala slovy: „Vážený pane hejtmane, dámy a pánové krajští radní, starostky a starostové, je pro mě velkou ctí, že jste si pro místo svého rokování vybrali z Luhačovského Zálesí městys Pozlovice, dřívější hospodářské a kulturní centrum našeho panství.“

Josef Michálek

Ano, podporujeme marketingovou značku Resort Luhačovice. Marketingově to tady totiž z logiky věci nazýváme Luhačovice. Nestavíme hranice mezi Luhačovicemi a Pozlovicemi. Je doba spojování a toto osvědčené, několikasetleté spojení těžko může být považováno za globalizaci. Věřím, že i do budoucna budou Luhačovice a Pozlovice spolupracovat tak, aby celá naše lázeňská destinace vzkvétala.

Po rekonstrukci v roce 2012 začal Wellness Hotel Pohoda prakticky od nuly.

První dva roky byly náběhové. Rok 2015 už začal plnit původní očekávání. Pohoda se dostala na zajímavá čísla a vše nasvědčuje tomu, že tento trend bude pokračovat i v roce 2016 a v letech následujících. Nejen na hlavní sezonu – jaro a léto –, ale i na zbývající roční období máme připravenu spoustu akcí. Příroda Vizovické vrchoviny je nádherná a Resort Luhačovice krásný a živý, proto není třeba přesvědčovat k jeho opakovaným návštěvám. Ten, kdo v Luhačovicích byl, ví, že tu najde bohatý kulturní a společenský život. Čím dál víc k nám jezdí rodiny s dětmi a lidé v produktivním věku. Nachází tu nejen relax v rámci spa & wellness procedur, ale i spoustu sportovních příležitostí, krásné terény pro kola, na túry a vycházky, pro in-line brusle atd. Nabídka kulturního vyžití se neskládá jen z tanečních večírků. Rádi k nám zajíždějí mladé kapely. Takže i pro mladé lidi a rodiny s dětmi je tu spousta zábavy.

Vzhledem k tomu, že Wellness Hotel Pohoda má kvalitní konferenční zázemí, daří se nám dobře spolupracovat také s firmami. Nejen z regionu, ale i ze vzdálenějších míst naší země. Ať už je to Ostravsko, jižní Morava, či Praha, severní Čechy. Velmi často se jedná o školení a teambuildingy. Daří se nám i v oblasti zaměstnaneckých pobytů. V tomto směru jsme spolupráci navázali i s několika velkými renomovanými korporacemi. Oslovilo je krásné prostředí, kvalitní služby, příjemní lidé. Moravská nátura, soudím podle reakcí hostů z Čech a zejména Prahy, je jedním z důvodů, proč k nám rádi jezdí. Název hotelu Pohoda vystihuje pocit, který se tu u nich dostavuje. Náš personál totiž ví, že host hotelu Pohoda téměř všechno může a téměř nic nemusí.

Když jsem se nedávno potkal s jednateli Vyšší odborné školy Havířov, vyzdvihovali vaši pomoc jejich škole.

Příroda Vizovické vrchoviny je nádherná a Resort Luhačovice krásný a živý. Jsme pyšní, že první návštěva většinou vyvolá tu další.

Pocházím z jižní Moravy. Prošel jsem mnoha regiony Slezska, Čech a Moravy a několik let strávil na studiích v Ostravě a Havířově. Na havířovskou školu rád vzpomínám. Dodnes spolupracujeme v rámci praxí, přednášek a diskusí se studenty. Vždy je to velmi příjemné.

>>> **www.pohoda-luhacovice.cz**

WELLNESS HOTEL POHODA

Balzam pre telo i dušu

Kúpele Spa Aphrodite Rajecké Teplice ponúkajú blahodarné účinky liečivej termálnej vody

Ak potrebujete utiecť pred hektikou dnešných dní do skutočnej oázy pokoja, rozhodne zavítajte do rozprávkových Rajeckých Teplíc, ktoré sú doslova perlou na Slovensku. Kúpele Spa Aphrodite budujú značku luxusného kúpeľného zariadenia určeného pre tú najnáročnejšiu klientelu. Nezabúdajú preto neustále na inovácie, ktoré zvyšujú kvalitu a rozsah poskytovaných služieb pre božský relax. Jedinečný vodný a saunový svet, liečebné procedúry, blahodarné účinky termálnej liečivej vody, ozdravné pitné kúry a beauty pre nežné pohlavie. To všetko je doslova nezaplatiteľný balzam na vaše telo i dušu.

Český poklad

Kúpele Spa Aphrodite sú medzi klientelou známe a obľúbené nielen svojimi liečebnými procedúrami, ale aj luxusným ubytovaním, perfektnou gastronómiou a skvelou večernou zábavou v novootvorenom bare Cabaret Aphrodite, ktorý slúži ubytovaným hosťom i verejnosti pre rôzne zábavné spoločenské podujatia pod názvom „Cabaret Show“. Priestor však slúži nielen na skvelé víkendové kabaretné programy (speváci, imitátori, kúzelník, tanečnice...), ktoré si hostia užívajú plným dúškom, ale jeho technické vybavenie je vhodné aj pre organizáciu rôznych konferencií, seminárov a eventov. Luxusná miestnosť je reprezentatívna aj pre medzinárodné podujatia a pre korporátne akcie. Práve spomínaný Cabaret Aphrodite skrýva zaujímavú históriu, o ktorej sa veľa nevedelo... V miestnosti zostali pôvodné vstupné trezorové dvere, za ktorými bol určitý čas na jeseň v roku 1938 tajne uložený československý štátny poklad, korunovačné klenoty českých kráľov ako svätováclavská koruna, žezlo, jablko, kríž, rúcho, meč a ďalšie zlaté cennosti.

Blahodarné účinky

Termálna rajecká voda je klasifikovaná ako prírodná liečivá, stredne mineralizovaná, hypotonická, hydrogénouhličitánovo vápenato-horečnatá, s teplotou 38 stupňov na prameni. Lieči choroby pohybového ústrojenstva, zápalové ochorenia centrálneho nervového systému, nervovo-svalové degeneratívne choroby aj choroby z povolania – ochorenia kostí, kĺbov, svalov a šliach. Nie náhodou objavili priaznivé účinky rajeckej vody už v 14. storočí. Dnes môžu klienti využívať termálnu liečivú vodu vo forme celého radu liečebných procedúr – vodoliečby, balneoterapie, hydromasážnych, perličkových, termálnych alebo uhličitých vaňových kúpeľov. Účinok kúpeľa spočíva v zmiernení bolestí pohybového systému, relaxácii svalstva, zlepšení prekrvenia a metabolizmu svalov, šliach a kĺbov, drenáži lymfatického systému ale aj detoxikácii a aktivácii imunity.

Pitné kúry

Liečebná procedúra „Pitná kúra“ historicky existovala v kúpeľoch Rajecké Teplice už v deväťnástom storočí. V publikácii z roku 1895 sú uvedené lekárske správy „o dosahovaní prekvapujúcich výsledkov pitných kúr pri chronických ochoreniach obličiek a žalúdočných ťažkostiach.“ Dlhodobé

pitie tohto „elixíru mladosti“ vytvára zásadité prostredie v organizme, čím dochádza k účinnej detoxikácii a odkysleniu s následným spomalením starnutia tkanív. Ideálnym zložením kalcia a magnézia v pomere 2:1 čiastočne pokrýva dennú dávku týchto životne dôležitých minerálov. Pôsobí preventívne proti chronickému stresu, civilizačným chorobám a má priaznivé protizápalové účinky na tráviaci trakt. Prítomnosť prírodného CO^2 vo vode prispieva k lepšiemu vstrebávaniu minerálov. Kremík obsiahnutý vo vode je zas potrebný pri tvorbe kostí, spojivových tkanív, zdravých nechtov, kože a vlasov. Nízky obsah sodíka je vhodný aj ako prevencia srdcovo-cievnych chorôb.

Luxusné ubytovanie

Návštevníci kúpeľov majú k dispozícii pohodlné ubytovanie v kúpeľných hotelových zariadeniach rôznej kategórie. Pýchou kúpeľov je luxusný štvorhviezdičkový kúpeľný hotel Aphrodite Palace s vlastnou kulinárskou reštauráciu, ktorý je situovaný v centre kúpeľného mestečka. Premostením je priamo spojený s kúpeľným domom v antickom štýle Aphrodite, v ktorom hostia absolvujú všetky procedúry. Požiadavky najnáročnejších klientov uspokojí pohodlie a luxus, ktorý nájdu v prezidentských apartmánoch päťhviezdičkového Royal Apartments Aphrodite Palace. Nachádzajú sa v bezprostrednej blízkosti vonkajších bazénov. V ponuke je aj trojhviezdičkový hotel Malá Fatra, či menšie ubytovacie zariadenia Villa Margaréta a Villa Flóra. Kúpeľný dom Spa Aphrodite, ktorého interiér je upravený v antickom štýle, je magnetom pre domácich a zahraničných návštevníkov. Jedným slovom – kto chce zrelaxovať a omladnúť, a kto chce zažiť balzam pre telo i dušu – rozhodne si vyberie kúpele Spa Aphrodite v Rajeckých Tepliciach!

Viac informácií je na
tel.: +421 41 5494 256-7
e-mail: spa@spa.sk

>>> **www.spa.sk**

SPA APHRODITE
RAJECKÉ TEPLICE

Moderní čtyřhvězdičkový hotel Port

se nachází přímo u pláže Máchova jezera, v parkovém areálu se sportovišti, místem pro grilování a venkovním bazénem. V roce 2012 prošel kompletní rekonstrukcí a dostavbou. Nabízí komfortní ubytování s širokou škálou hotelových služeb včetně wellness. Disponuje 172 lůžky v 62 pokojích včetně 2 apartmá, 1 junior suite a 1 bezbariérového pokoje. Kvalitní a zároveň velmi přátelské zázemí poskytuje vedle individuální klientely i firemním zákazníkům. Centrem jeho moderních konferenčních prostor je víceúčelový sál Komodor až pro dvě stě osob. Hotel má bohatě vybavenou půjčovnu kol a elektrokol, lodiček, šlapadel a plachetních katamaránů. Máchovo jezero a Máchův kraj jsou ideálním místem pro relaxaci, turistiku i další sportovní vyžití.

Prvorepublikový funkcionalistický základ

První jarní den roku 2016 se v Doksech na břehu Máchova jezera potkávám s ředitelem hotelu Port Vladimírem Burešem.

Pane řediteli, Velký rybník alias Máchovo jezero nechal Karel IV. založit ke svým padesátinám. Vzhledem k tomu, že si letos připomínáme sedmisté výročí jeho narození, jubileum má i tato vodní plocha, a to šestisté padesáté.

Vladimír Bureš

Ano, k tomuto výročí mají město Doksy i náš hotel připravenu řadu akcí označených logem 650 let Máchova jezera. A samozřejmě si také připomínáme nejen 700. výročí narození Karla IV., ale i 180. výročí prvního vydání Máchova Máje. V letošním roce se nás tedy dotýkají tři významná jubilea, v jejichž duchu se částečně ponese i naše hlavní a největší akce, pátý ročník Vinobraní u Máchova jezera. Tento symbolický závěr letní sezony na Máchově jezeře, který budeme pořádat v areálu našeho hotelu již popáté, navštěvuje rok od roku víc lidí. První rok jich bylo kolem tisícovky a loni již téměř dvakrát tolik. K 650 letům Máchova jezera se nám od letošní sezony podařilo také obnovit na jezeře sportovní rybolov. Od 1. dubna lze pořídit rybářské povolenky jak u nás v Portu, tak na dalších čtyřech místech. Jednodenní stojí 200 Kč, týdenní 1 200 Kč a roční 2 000 Kč. Souvztažnost hotelu Port a jezera je nasnadě. Nacházíme se přímo na jeho břehu a pohled z hotelových teras a oken na okouzlující, rozlehlou vodní plochu je jednou z našich největších devíz.

Jste jediným, a navíc čtyřhvězdičkovým hotelem na břehu Máchova jezera. Obliba Portu tkví i v jeho architektonickém konceptu.

V roce 2012 proběhla jeho rekonstrukce a dostavba. Při přípravě stavby a výběru architekta jsme dbali na to, aby byl zachován ráz hotelu a nebyla narušena poklidná malebnost břehu Máchova jezera „nějakým betonovým monolitem“, a myslím, že se to povedlo. Z jezera se hotel Port jeví jako dvě zakotvené lodě naproti sobě. Rekonstrukce a dostavba podtrhla jeho prvorepublikový funkcionalistický základ a proběhla velmi citlivě. Troufám si tvrdit, že celkově nová stavba od počátku působí velmi vlídně a přívětivě. O tom nakonec svědčí i to, že hotel v roce 2012 získal ocenění Stavba roku

Libereckého kraje a zároveň i cenu sympatií občanů.

Příjemný je i váš personál.

Lidé, to je úplný základ. Může být sebelepší hotel na sebeatraktivnějším místě, avšak pokud v něm nepracují příjem-

ní a profesně zdatní zaměstnanci, hosté se mu vyhýbají. Na výběr svých kolegů a práci s nimi kladu velký důraz a zdá se, že se daří. Obliba Portu a jeho obsazenost stoupá. Máme hodně loajálních hostů, kteří se k nám opakovaně vracejí a jezdí i v podzimních a zimních měsících. K naší vysoké obsazenosti i mimo hlavní sezonu přispívají také firemní akce a programy jako třeba Port Dance, taneční pro dospělé, které pořádáme přes zimu, plesy a různé další. Včera u nás například hrálo dětské divadlo Minor. Podzim a zimu již nebereme jako mimosezonu, ale jenom jako období mimo hlavní sezonu.

Co dalšího může svým hostům hotel Port nabídnout?

Další naší silnou stránkou a magnetem pro individuální i firemní klientelu je moderní gastronomie, kterou zajišťuje tým vedený paní šéfkuchařkou Irenou Nikodémovou. Restaurace hotelu Port je v Libereckém kraji jednou ze tří, která se opakovaně zúčastňuje Grand Restaurant Festivalu Pavla Maurera, a v právě proběhlém ročníku jsme oproti předchozímu zaznamenali skoro stoprocentní nárůst návštěvnosti.

Hotel Port je ideálním zázemím pro aktivní dovolenou.

Máchův kraj je nesmírně malebný, rozmanitý a atraktivní. S manželkou jsme sem přišli před čtrnácti lety. Okouzlil nás natolik, že jsme se tu usadili natrvalo. Nádherné je nejen nejbližší okolí Máchova jezera, ale i krajina směrem na Ralsko a Lužické hory, Kokořínsko, Jizerské hory. Vše v dojezdové vzdálenosti do půl hodiny. Každý rok tu nacházíme nová a nová zákoutí a podmanivé scenérie a objevují je i hosté. Přímo v hotelu máme půjčovnu kol, lodiček a katamaránů, v zimě pak půjčovnu bruslí a běžek. V loňském roce jsme rozšířili hotelové přístavní molo tak,

aby u nás mohla přistávat i největší loď Máchova jezera – Máj. Místní flotila čtyř výletních lodí je totiž další atraktivní možností, kde pořádat firemní a společenské akce, rauty či svatby. Od letošní hlavní letní sezony rozšíříme nabídku sportovní půjčovny o elektrokola, která i netrénovaným hostům umožní v pohodě absolvovat celodenní cyklistický výlet. Pro cykloturistiku je Máchův kraj jako stvořený.

>>> **www.hotelport.cz**

HOTEL PORT
MÁCHOVO JEZERO

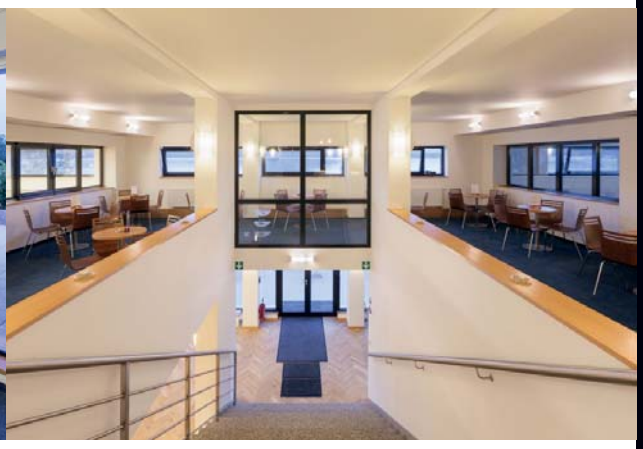

Burza produktů českých lázní a lázeňských míst 2016

V Českém centru Praha v Rytířské ulici se 5. dubna 2016 konala Burza produktů českých lázní a lázeňských míst, kterou organizovala Česká centra ve spolupráci s agenturou CzechTourism, Sdružením lázeňských míst ČR a Svazem léčebných lázní ČR. Iniciátorem myšlenky byl generální ředitel Českých center Zdeněk Lyčka, který na 7. semináři Sdružení lázeňských míst 2. října 2015 v Teplicích nabídl možnost spolupráce

a propagace prostřednictvím Burzy lázeňství, na niž budou pozváni velvyslanci zemí, z nichž se rekrutuje lázeňská klientela. Akci spolu se Zdeňkem Lyčkou zahájili náměstek ministra zahraničních věcí pro řízení sekce mimoevropských zemí, ekonomické a rozvojové spolupráce Martin Tlapa, ředitel odboru Regionální partnerství a vztahy B2B agentury CzechTourism Aleš Pangrác, primátor Karlových Varů a předseda Sdružení lázeňských míst ČR Petr Kulhánek a prezident Svazu léčebných lázní Eduard Bláha.

>>> **www.czech.cz**
>>> **www.czechtourism.cz**
>>> **www.jedemedolazni.cz**
>>> **www.lecebne-lazne.cz/cs**

CZECH CENTRES ČESKÁ CENTRA · CzechTourism
SDRUŽENÍ LÁZEŇSKÝCH MÍST ČR
SVAZ LÉČEBNÝCH LÁZNÍ ČESKÉ REPUBLIKY

Kde energie Země, vzduch a voda léčí

S obchodním ředitelem Priessnitzových léčebných lázní v Jeseníku Tomášem Rakem se potkáváme 19. března 2016 v době, kdy v jejich lázních probíhají programy k Mezinárodnímu dni vody.

Pane řediteli, včera večer před koncertní show houslového virtuosa Pavla Šporcla s Gipsy Fire jsem byl na přednášce „Priessnitzovy procedury" Mgr. Michala Kaliny. Konstatoval, že zdejší lázeňské území a jeho okolí disponují jedním z nejčistších ovzduší v Evropě.

Mgr. Tomáš Rak

Zdejší klima je v Česku opravdu prokazatelně nejčistší. Dokumentují to pravidelná měření meteorologické stanice umístěné přímo v lázních, která jsou dostupná na webových stránkách www.priessnitz.cz. Ale abych byl přesnější a korektní, musím říci, že v tomto primátu se v průběhu let pravidelně střídáme s nedalekými lázněmi v Karlově Studánce.

Jedinečnou devízou Priessnitzových léčebných lázní jsou ovšem tektonické zlomy, jimiž do ovzduší z nitra Země prostupují biogenní prvky. Hlavní geologické zlomy se například nacházejí pod hlavním sanatoriem v okolí bylinkového inhalatoria nebo v okolí Bezručova pramene. Pobyt v těchto místech pomáhá lidem a hlavně dětem s astmatem. Podle tvrzení lékařů i maminek potom děti celý rok vydrží v daleko lepší kondici. Jižní svah je pak zvláštní tzv. pozitivní geoenergií. Zdejší specifické podmínky mají pozitivní účinky i při léčbě štítné žlázy a namáhaných hlasivek, takže k nám jezdí i hodně učitelů.

Vaše čisté životní prostředí má příznivý vliv na schopnost reprodukce.

Pravda je, že spojení místních podmínek, lázeňských procedur a speciálních terapií je v tomto ohledu skutečně účinné. Více by vám k tomu jistě řekla paní doktorka Biljaková, která se léčbou neplodnosti zabývá a se svými klienty naše lázně navštěvuje.

K přednášce magistra Kaliny je dobré dodat, že tradiční vodoléčebné procedury a Priessnitzův odkaz byly na sklonku roku 2014 zapsány na seznam nehmotného kulturního dědictví České republiky. I to je důkaz, že jeho terapie jsou nadčasové a nejsou jen jedním z důležitých pilířů balneologie, ale také naší historie. Proto bychom se měli snažit toto jedinečné dědictví zachovat a rozvíjet i pro další generace. Velice aktivní jsou v této oblasti v Německu. Letos totiž byly bavorské lázeňské městečko Bad Wörishofen a Kneippovy procedury zapsány na seznam světového nemateriálního dědictví UNESCO.

My postupně také usilujeme o to, aby byl Priessnitzův odkaz více znám a doceněn. Potvrzením je třeba právě již zmiňovaný zápis na národní seznam. Priessnitz si zaslouží minimálně stejnou pozornost jako Sebastian Kneipp. Málokdo totiž ví, že když Priessnitz v roce 1822 začal léčit, Sebastian Kneipp se teprve ten rok narodil.

V prvním vydání Všudybylu roku 2016 ministr zdravotnictví Svatopluk Němeček řekl: *„Považoval jsem za velikou chybu, když přechozí vedení Ministerstva zdravotnictví ČR neuváženě seškrtala možnosti lázeňské léčby v neprospěch zejména chronicky nemocných. Dětí i dospělých. Svými kroky české léčebné lázeňství téměř zahubili. Pro balneologii i pro další obory medicíny platí a bude platit, že člověk léčí, příroda uzdravuje – obnovuje autoregulační mechanismy organismu, jimiž člověk disponoval předtím, než onemocněl."* *(Viz www.e-Vsudybyl.cz, článek „Svatopluk Němeček Osobností českého lázeňství".)*

Zásadním důvodem, proč Priessnitzovy léčebné lázně v Jeseníku dokázaly přečkat těžká období českého léčebního lázeňství, je fakt, že jsme vlastněni českými akcionáři, kteří o svou společnost intenzivně pečují. Klíčovou roli hraje také dobrá spolupráce s institucemi, jichž se témata lázeňství nebo Priessnitz dotýkají. Své aktivity tak můžeme rozvíjet a realizovat díky Městu Jeseník, Olomouckému kraji, ale také díky Společnosti Vincenze Priessnitze či Státního okresního archivu Jeseník.

V posledních pěti letech jsme tak díky těmto partnerům otevřeli naši chloubu – venkovní Balneopark, revitalizovali Ripperovu promenádu, vysadili bylinkové inhalatorium, zvýšili komfort ubytovacích kapacit, pravidelně pořádáme zajímavé a realizačně náročné kulturní a sportovní programy, společně popularizujeme Priessnitzův odkaz.

Ovšem nesmím zapomenout ani na druhý zásadní důvod, proč jsme výše jmenované období přečkali.

Priessnitzovy léčebné lázně v Jeseníku

jsou vůbec prvním vodoléčebným ústavem světa. Nacházejí se ve Slezsku, v nejsevernějším cípu Olomouckého kraje. Proudění mořského vzduchu z Baltu nad polskými rovinami, prosyceného stopovými prvky, se tu do cesty staví horská bariéra – Hrubý Jeseník a Rychlebské hory. Za jedno z nejčistších ovzduší v Evropě vděčí Priessnitzovy léčebné lázně v Jeseníku také rozsáhlým lesům, které dodávají kyslík a záporné ionty. Zdejší příznivé klimatické faktory stimulují imunitní systém. Lidé se tu ocitají v prostředí, kde nejsou pod palbou těžkých alergenů. Areál lázní se nachází na území tektonických zlomů a uzlů, kde se stýkají mladší druhohorní a třetihorní geologické struktury. Vrbenské desky z alpsko-karpatské oblasti Evropy se starším prvohorním hřebenem Hrubého Jeseníku, jeho desenskou klenbou, formující se na přelomu starohor a prvohor. Tyto geologické anomálie ovlivňují klima, vlastnosti vody i geoenergii. Léčebný potenciál umocňuje výskyt biogenních prvků (např. sodíku, draslíku, vápníku, hořčíku, lithia, železa, zinku aj.), prostupujících do ovzduší ve vysokých množstvích z hlubokých vrstev zemské kůry. Působí především při léčbě dýchacích cest, štítné žlázy a psychických poruch. Klima lázní je podobné tak vyhlášeným oblastem, jako jsou rakouský Bad Gastein nebo Carlsbad Cavity v USA. Světovou raritou je Balneopark Vincenze Priessnitze, vodní zahrada, v níž se lze brodit potůčky, vyzkoušet Priessnitzovy lavičky nebo Priessnitzovy stříky. Síla zdejších horských pramenů spočívá v jejich molekulární struktuře, která z nich vytváří doslova „živou vodu“. Molekuly vody se obecně shlukují do tzv. klastrů a tyto klastry jí dávají schopnost „paměti“. Příznivé vlivy okolí vodu oživují (její molekuly tvoří složitější klastry), nepříznivé ji „umrtvují“ (klastry se rozpadají). Podle výzkumů lichtenštejnské laboratoře Hado Life Europe prameny v okolí lázní vykazují vysokou „živost“. Tím „nejživějším“ je Finský pramen. Priessnitzův, Slovanský a Jitřní pramen pak jsou charakteristické slabou, zdraví prospěšnou radioaktivitou. Ne náhodou Priessnitz několikrát prohlásil, že lidi neléčí on, ale tento kraj a vše, co k němu patří.

Na skutečnost, že nejsme klasickými městskými lázněmi. Host se tu probouzí do úchvatného horského panoramatu, jemuž vévodí Praděd, a jedinečného klimatu. Když k nám totiž jednou přijedete, musíte se pravidelně vracet.

Široké škále příjmových skupin dostupný komfort v nádherné přírodě. I tak se dá specifikovat aktivní dovolená v Priessnitzových léčebných lázní v Jeseníku s prvky spa & wellness.

Kromě toho, že jsme léčebným lázeňským zařízením, je tato část Českého Slezska místem zajímavým i z hlediska turistiky a outdoorových aktivit. V létě a na podzim se stáváme rájem houbařů. V okolí je řada sjezdovek a bikových trailů. Je zde rozsáhlá síť zimních běžkařských tras, letních pěších tras a cyklostezek. Tuto turistickou infrastrukturu jsme v průběhu uplynulých pěti let obohatili o Balneopark Vincenze Priessnitze, který byl v roce 2012 vyhodnocen jako „Nejinspirativnější projekt roku 2011“ a v roce 2015 jako „Nejinspirativnější projekt Operačního programu přeshraniční spolupráce Česká republika – Polsko 2007–2013“. Je to veřejně přístupná vodní zahrada Priessnitzových metod a v provozu je v době, kdy to umožňují roční období, počasí a dostatek vody.

Zhruba polovinu našich hostů tvoří děti s doprovodem. Ty u nás najdou nejen dětské lázeňské domy, ale i spoustu volnočasových aktivit počínaje dětskými hřišti, hernami, ale i lázeňským vláčkem či dětský svět s muzeem kostek. Vybudovali jsme i discgolfové hřiště. Pro dospělé, a zejména seniory, tu máme fitpark, který vychází z Priessnitzových principů: pohybovat se na čerstvém vzduchu a nechat na sebe působit horské prostředí. Uvědomujeme si, že ať už klient komplexní či příspěvkové lázeňské péče, který u nás pobude jedenadvacet či osmadvacet dní, nebo klient dovolenkář by za svými koníčky a aktivitami neměl odjíždět, ale měl by mít možnost realizovat se v našem areálu a v jeho okolí.

Řada českých i nadnárodních společností k vám posílá své zaměstnance na rekondiční a léčebněpreventivní pobyty.

Ano, část z těchto pobytů vychází z legislativy, kdy společnosti napříč různými odvětvími mají za povinnost vysílat zaměstnance na preventivní rehabilitace, a tyto služby soutěží. Našimi klienty jsou však i společnosti, které k nám vysílají pracovníky, aniž by tuto zákonnou povinnost měly. Uvědomují si totiž, že motivovaní, fyzicky a psychicky zdatní lidé podávají vysoké výkony. Jsme hrdí na spolupráci s takovými firmami, jako jsou například ŠKODA AUTO, a. s., TŘINECKÉ ŽELEZÁRNY, a. s., Elektrárny Opatovice, a. s., Vítkovické železárny, ocelářská skupina ArcelorMittal apod. Speciální program nabízíme i pro zaměstnance skupiny Agrofert. A nejen to. Díky přírodnímu prostředí, lázeňské infrastruktuře a kvalitnímu konferenčnímu zázemí jsme se stali vyhledávaným místem firemních, společenských a kongresových akcí.

13. až 15. května 2016 budete zahajovat 169. lázeňskou sezonu.

Ano a čtenáře Všudybylu zvu na její slavnostní zahájení. Hlavní část oslav, za účasti Vincenze Priessnitze a jeho choti, s odpoledními programy pro děti a dospělé, se uskuteční 14. května. Bude mít dva vrcholy: odpolední koncert Věry Špinarové a májový bál v přírodě, přesněji na Ripperově promenádě. Chceme tak založit novou tradici bálů pod širým nebem, inspirovanou nočním plesem v přírodě v roce 1839. Tehdy ples zorganizovala lázeňská šlechta v čele s princem Nasavským a knížetem Lichtenštejnem. Gräfenberk prý zářil do dáli jako moře plamenů.

> LÉČEBNÝ ÚČINEK NEMÁ CHLAD JAKO TAKOVÝ, ALE TEPLO, KTERÉ JE STUDENOU VODOU NÁSLEDNĚ VYVOLÁNO. VINCENZ PRIESSNITZ

>>> **www.priessnitz.cz**

GRÄFENBERG 1837

Priessnitz

LÉČEBNÉ LÁZNĚ JESENÍK

Narozeninová párty
Ligy pro cestovní ruch

Inspirací k pojmenování časopisu Všudybyl byla jedna z hlavních postav „Labyrintu světa a ráje srdce“ Jana Amose Komenského, jehož 424. výročí narození si účastníci Narozeninové párty Ligy pro cestovní ruch připomněli 30. března 2016 v pražském Clarion Congress Hotelu Prague. Všudybyl, jeho partneři a přátelé jednadvacátým rokem iniciují společenskou poptávku, aby mobilní kupní síla víc přispívala k prosperitě Česka. Tedy i k prosperitě oborů, profesí a oblastí, které s turisty a hosty nepřicházejí do bezprostředního obchodního či pracovního kontaktu. Originalita a tradice jsou významnými devízami. Proto jsou vesměs příznivě přijímány bezmála čtyři sta let aktuální alegorie patrona Všudybylu Jana Amose Komenského, z nichž víc než dvacet let čerpají úvodníky Všudybylu.

Clarion CONGRESS HOTEL PRAGUE
liga pro cestovní ruch
všudybyl
Univerzita Jana Amose Komenského Praha
kmb networking business
layout grafický atelier
Odrůdy Dalibor – Šumivá vína
Víno SD Salivar Dalibor
Pivovar Poutník Přehřímov
Templarské Sklepy Čejkovice

>>> **www.clarioncongresshotelprague.cz**
>>> **www.drapalovoslamovevino.cz**
>>> **www.templarske-sklepy.cz**
>>> **www.pivovarpoutnik.cz**
>>> **www.atelierlayout.cz**
>>> **www.kmbpartners.cz**
>>> **www.e-Vsudybyl.cz**
>>> **www.vinosd.cz**
>>> **www.ujak.cz**
>>> **www.lpcr.cz**

POUTNÍK

Sanctus
Victoria

ROCCA

UNIVERZITNÍ
LISTY

AHR Roadshow

Roadshow Asociace hotelů a restaurací ČR v pražském hotelu Atremis 6. dubna 2016 zahájili prezident AHR ČR Ing. Václav Stárek, generální ředitel hotelů Olympik Holding, a. s., Vlastislav Šos a ředitelka Prague City Tourism Nora Dolanská, která představila aktivity chystané pro Prahu. Zúčastnilo se jí přes osmdesát majitelů a manažerů restaurací, penzionů a hotelů. Největší úspěch měla přednáška o aplikaci elektronické evidence tržeb v praxi vedoucího oddělení 1504 – Elektronická evidence tržeb a regulace daňového poradenství Ing. Martina Šabo. Na dotazy technického rázu odpovídal Ing. Filip Kühnel ze společnosti Hotel Time. Součástí programu byla i přednáška o trendech v personalistice, přímých rezervacích či online hodnocení zákazníků. Jako již tradičně byla součástí AHR Roadshow prezentace garantovaných dodavatelů.

>>> **www.ahrcr.cz**

ASOCIACE HOTELŮ A RESTAURACÍ ČESKÉ REPUBLIKY

CZECH ASSOCIATION OF THE HOTELS AND RESTAURANTS

EuroAgentur Hotels & Travel, a. s.

provozuje významný český hotelový řetězec EA Hotels, který je na trhu cestovního ruchu přes 25 let. V atraktivních obchodních a turistických lokalitách Česka, na Slovensku a v Rusku provozuje na čtyřicet hotelů a resortů. EA Culinary team prezentuje českou kuchyni doma i v zahraničí. Incentivní oddělení zajišťuje kulturní, společenské a sportovní akce. Poskytuje i kompletní servis spojený s incomingem. Za dobu svého působení už EuroAgentur Hotels & Travel získala řadu prestižních ocenění.

EA hotely Sonata a Downtown

V portfoliu hotelového řetězce EA Hotels najdete nejvíc z jeho čtyřhvězdičkových hotelů v centru Prahy na Václavském náměstí a v jeho okolí. Ředitel Ladislav Jirsa řídí dva z nich. EA Hotel Sonatu, který se nachází na rohu Sokolské a Žitné ulice, a EA Hotel Downtown na rohu Žitné a Legerovy ulice. Oba hotely poskytují pohodlné ubytování ve 114 pokojích. Disponují restauracemi, konferenčními prostory a wellness centry. Pokud si budete chtít dopřát příjemnou relaxaci, využijte rezervace na stránkách www.privatniwellness.cz. Jsou na nich i ostatní wellness centra EA Hotels v České republice.

>>> **www.hoteldowntownprague.cz**
>>> **www.hotelsonataprague.cz**
>>> **www.eahotels.cz.cz**
>>> **www.privatniwellness.cz**

EA HOTELS

EA Hotel Sonata
Sokolská 68, Praha 2
tel.: 221 966 588
e-mail: sonata@eahotels.cz

EA Hotel Downtown
Žitná 53, Praha 1
tel.: 222 900 099
e-mail: downtown@eahotels.cz

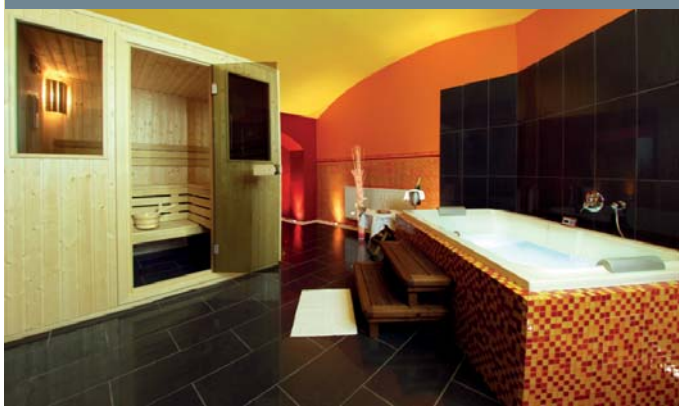

Standardy v rámci stravovacích služeb EU a CZ

Jedenáctý ročník konference „Standardy v rámci stravovacích služeb EU a CZ“ oslovil na dvě stovky profesionálů veřejného stravování. Záštitu konferenci poskytly Česká asociace sester, Asociace kuchařů a cukrářů ČR a Asociace hotelů a restaurací ČR.

Clarion Congress Hotel Prague přivítal 4. dubna na sto padesát účastníků z řad vedoucích stravovacích provozů zdravotnických zařízení, vězeňské služby, domovů pro seniory, hotelů, restaurací, školních jídelen, nutriční terapeuty, zástupce odborných škol a mnohé další, kteří se profesionálně zabývají problematikou veřejného stravování. Jedenáctý ročník odborné konference moderovali primářka MUDr. Vilma Benešová z Fakultní nemocnice v Motole a jednatel firmy HASAP Consulting Miloš Žáček. Rok 2016 se v oblasti hygieny provozu a nakládání s potravinami setkal se spoustou změn, a tak byl program konference plný informací o nových vyhláškách, předpisech a legislativě a prezentací příkladů z praxe profesionálů gastronomických provozů a dozorujících orgánů. O legislativě a postupu při kontrolách stravovacích provozů z pohledu Státní veterinární správy hovořil ředitel Odboru veterinární hygieny a ochrany veřejného zdraví MVDr. Jan Váňa. Značná část jeho přednášky se věnovala zařazování zvěřiny do jídelních lístků a nakládání s ní. O zkušenostech s dodržováním správné výrobní praxe z pozice executive chef nadnárodního hotelového řetězce se podělil prezident Asociace kuchařů a cukrářů ČR a WACS Continental Director for Central Europe Bc. Miroslav Kubec. Představitel společnosti ADERA, členky skupiny HASAP ®, Michal David upozornil na stále rozšířenější jev – kontaminaci surovin a výrobních prostor

škůdci. Svůj příspěvek zaměřil na správné nastavení systému DDD (dezinfekce, dezinsekce a deratizace) v potravinářství a gastronomii.

Po reprezentativním pracovním obědě, který byl ukázkou umu kuchařů Clarion Congress Hotelu Prague, vedoucí lékař Oddělení léčebné výživy FN v Motole a současně prezident Společnosti pro výživu MUDr. Petr Tláskal, CSc., přednesl příspěvek o nutričních hodnotách potravin včetně rizikových faktorů, které mají přímý vliv na zdraví strávníka. Závěr bloku přednášek a příspěvků patřil komunikaci a rozvoji mezilidských vztahů na pracovišti na téma vztahu nadřízený versus podřízený, který poutavě přednesl reprezentant firmy Krauthammer Czech Republic Ing. Richard Dobeš. Závěrečného slova konference se zhostila primářka MUDr. Vilma Benešová.

Konferenci coby hlavní partneři podpořily společnosti CPI Hotels a Vitana. Dalšími partnery byly Abasto, AG FOODS Group, Aramark, Biomedica ČS, ELECTROLUX, FIALA – PRAHA, GAMA HOLDING Praha, JIVA Jirák, Kdelovit.cz, Krauthammer Czech Republic, MONTYCON gastro, Pekařství Mervart a Střední škola hotelnictví a gastronomie Praha-Klánovice.

>>> **www.hasap.cz**

HASAP® CONSULTING

HASAP Consulting, s. r. o.
Česká republika
Vranská 620/18
142 00 Praha 4 – Kamýk
tel.: + 420 261 220 532
fax: + 420 261 220 498

Slovenská republika
Sad A. Kmeťa 24, 921 01 Piešťany

Šifrovací hra Královské mysterium

CzechTourism se připojil k oslavám výročí 700 let od narození českého krále a římského císaře Karla IV. Od 1. dubna 2016 si tak mohou nadšenci luštění tajných kódů vyzkoušet novou, zdarma přístupnou šifrovací hru „Královské mysterium“ po stopách Karla IV. na Novém Městě pražském.

Spuštění šifrovací hry

„Královské mysterium“ je jednou z aktivit, které agentura CzechTourism jako marketingový koordinátor oslav pro letošní letní turistickou sezonu připravuje. Hra zavede účastníky na Nové Město pražské za tajemnou symbolikou, kterou do svého opus magnum nechal Karel IV. kdysi vepsat.

Hráči při ní procházejí

předem připravenou trasou, na níž luští šifry, logické úkoly a získávají hesla, která jim dovolí zjistit polohu následujícího stanoviště. Hra je určena pro dvou- až pětičlenné týmy.

Průvodcem hráčům

je online herní systém, do něhož je nutné se předem registrovat na adrese www.kralovske-mysterium.cz, kde jsou pravidla hry a základní informace. Dále už stačí si jen vyzvednout herní brožurku v pokladně věže Novoměstské radnice (otevřena každý den kromě pondělí). K průchodu hrou je nezbytný alespoň jeden mobilní telefon či tablet s připojením na internet, tužka a doporučujeme také papír na poznámky.

První šifra

čeká na hráče přímo na nádvoří Novoměstské radnice. Trasa „Královského mysteria“ vede napříč Novým Městem pražským přes šest zastavení a nabízí také dvě bonusové šifry. Absolvovat hru je možné v českém nebo anglickém jazyce.

Hru „Královské mysterium“,

která navazuje na sílící oblibu podobných logických a šifrovacích her, připravily agentura CzechTourism a společnost Cryptomania, s. r. o. Poděkování za spolupráci při její realizaci patří městské části Praha 2 a Novoměstské radnici, p. o.

>>> **www.kralovske-mysterium.cz**
>>> **www.czechtourism.cz**

CzechTourism

Praha k 700. výročí Karla IV.

POŘADATEL	NÁZEV PROJEKTU	TERMÍN	POPIS AKCE
Hlavní město Praha a Medialogue, s. r. o.	**Výstava Karel IV.– Karel IV. a jeho tvář**	25. 4. – 25. 5. 2016	Král a císař Karel IV. je nepochybně jednou z nejvýznamnějších postav českých dějin, velmi významné místo zaujímá i v kontextu dějin evropského středověku. Pražská Kampa připomene už na konci měsíce zajímavou expozicí významné výročí 700 let od narození římského císaře a českého krále Karla IV. Kolemjdoucí se mohou v mysli zatoulat do vrcholného středověku a prostřednictvím textů z dobových zpráv i vyobrazení panovníka na velkoformátových panelech nahlédnout do života jednoho z nejpozoruhodnějších vladařů doby.
Kulturní centrum Praha 5	**Akce na smíchovské Portheimce – oslavy výročí narození Karla IV.**	5. 5. – 31. 8. 2016 (3 akce)	Kulturní centrum Prahy 5 pořádá 3 akce spojené s oslavami výročí Karla IV.: 1. výstavu legendárního malíře „staré Prahy“ Karla Chaby s názvem „Karlův (Chabův) most“; 2. dětský příměstský tábor – vytváření výtvarných a divadelních dílek v duchu gotické inspirace, kterou Praha poskytuje – na závěr se uskuteční divadelní představení a vernisáž; 3. jednodenní gotický gastrofestival v prostorách parku Portheimky, nabízející ochutnávku středověkých pokrmů a výstavu středověké kuchyně za doprovodu kapely gotické hudby.
Symfonický orchestr hl. m. Prahy FOK	**Noc na Karlštejně**	11. 5. 2016	Speciální koncert Symfonického orchestru hl. m. Prahy u příležitosti oslav 700. výročí narození Karla IV. – open air koncert na Staroměstském náměstí. Scénář koncertu: 1. Narození v Domě U Kamenného zvonu (Zvonění týnských zvonů); 2. Ráno ve Francii (Berlioz: Římský karneval, klenot francouzské symfonické hudby v pořadu symbolizuje fakt, že Karel IV. byl dán na výchovu na francouzský královský dvůr. Řím v názvu skladby také hraje svou roli, neboť Karel IV. byl současně římským císařem) 3. Poledne v Itálii (Respighi: Pini di Roma – poslední část, I pini della Via Appia, skvost italské symfonické hudby představuje tu část Karlova života, kterou strávil jako zástupce krále Jana Lucemburského v Itálii) 4. Odpoledne v Čechách (Smetana: Má vlast – Vyšehrad); 5. Večer v Norimberku (Wagner: Mistři pěvci norimberští, předehra); 6. Noc na Karlštejně (suita z hudby ke stejnojmennému filmovému muzikálu); 7. Závěrečné fanfáry. Mluvené slovo – citáty z Vita Caroli.
Divadlo Spejbla a Hurvínka	**Koncert pro největšího Čecha Karla IV. a nejmenšího Čecha Hurvínka I.**	2. 5. 2016	K poctě obou jubilantů pořádá divadlo KONCERT PRO NEJVĚTŠÍHO ČECHA KARLA IV. A NEJMENŠÍHO ČECHA HURVÍNKA PRVNÍHO, který se bude konat v den Hurvínkových devadesátin v karlínském FÓRU. Tímto slavnostním večerem chce divadlo oslovit diváky bez rozdílu věku, oslavit s nimi dva výjimečné Čechy a humornou formou připomenout význam jubilujícího Karla IV. Hlavními protagonisty večera bude vokální seskupení 4TET. Jejich strhující show, umělecká dokonalost, zpěv s ojedinělou harmonií, originalitou, inteligentním humorem se skvěle doplňují s charakteristickým humorem Hurvínka a spol. Ti budou propojovat koncert nejen svými typickými dialogy, ale i pěveckým vystoupením a hudební exhibicí.
ČESKÝ ROZHLAS	**Narozeninový event Karla IV.**	15. 5. 2016	700. výročí narození Karla IV. je významný historický moment. ČRo jej chce oslavit důstojně a přitom s radostí, nadhledem a vtipem. Narozeninovým eventem vyvrcholí celoměsíční rozhlasový projekt KAREL JE KING! 14. 5. je především přesný den narozenin Karla IV. Předpokladem je, že event bude slavnostním vyvrcholením předchozího bohatého programu a bude mít dopad také na návštěvníky, kteří informaci o projektu Karel je King! nezachytili, a bude je zpětně směrovat na multimediální obsah projektu Karel je King! na doméně kareljeking.cz. Tento edukativní a zábavný obsah bude k dispozici i po skončení aktivní fáze projektu. Obsah bude komunikován napříč stanicemi Českého rozhlasu. Program je sestaven z hudebních vystoupení a vizuální části – prostřednictvím nástroje „tagtool“ přímá ilustrace a projekce na místě vytvářených děl pozvaných vizuálních umělců. Projekce bude k tématu Karla IV. a bude promítána na stěny objektu v rámci závěrečného eventu projektu na Letné.
Autentisté, s. r. o.	**3. ročník mezinárodního festivalu autentických vín Praha pije víno**	27.–28. 5. 2016	Třetí ročník festivalu PRAHA PIJE VÍNO / PRAGUE DRINKS WINE, který proběhne 27. a 28. května na Novoměstské radnici, je jedinečným setkáním několika desítek vinařů z celé střední Evropy s milovníky kvalitních, autentických vín. Festival Praha pije víno navazuje na podobná setkání vinařů z bývalé Habsburské monarchie, která se konala až do vypuknutí první světové války. V historických budovách Novoměstské radnice budete mít možnost během dvou dnů ochutnat téměř 400 vzorků vín z menších rodinných vinařství, která reprezentují řadu vinařských regionů Rakouska, Maďarska, Slovinska, Slovenska či Itálie, nebudou chybět ani vína moravská.
Nadační fond Mikuláše Daczického z Heslova	**Karel IV. Křižovatka cest**	od května 2016	Křižovatka cest – návrh na vytvoření pražské císařské a královské aleje potomků Karla IV. a věci související. Jednalo by se o novou pražskou turistickou trasu s rodokmeny současných potomků římského císaře a českého krále Karla IV., několik tras – např. od Královského letohrádku k Metronomu, pak dále na Kampu, od Národního divadla na Vyšehrad – každá z tras by byla osazena panely s jednotlivými rodokmeny (od předků Karla IV. až po současné evropské monarchie).
Pražská konzervatoř	**Pražská konzervatoř v rámci národních oslav 700. výročí narození Karla IV.**	květen–září 2016	Pražská konzervatoř v rámci oslav výročí Karla IV. chystá několik akcí: 1. Cyklus 10 pořadů HUDBA POTOMKŮ KARLA IV. s podtitulem CO ŠLECHTIC, TO UMĚLEC; 2. Opakovaná vystoupení souborů Pražské konzervatoře v rámci KRÁLOVSKÉHO OKTÁVU; 3. Zrestaurování skladeb a písemností spojených s Karlem IV. a jeho potomky v archivu Pražské konzervatoře.
Národní technické muzeum	**Civitas Carolina aneb stavitelství doby Karla IV. – doprovodné edukační programy**	13. 5. 2016 – 8. 1. 2017	Doprovodné edukační programy k výstavě Civitas Carolina aneb stavitelství doby Karla IV. Národního technického muzea a jejich následné využití ve stálých expozicích Muzea hl. m. Prahy věnovaných císaři Karlu IV. Plán doprovodného edukačního programu je zacílen na všechny stupně škol, rodiny s dětmi, ale i návštěvníky se speciálními potřebami a širokou veřejnost. Doprovodný program se skládá z lektorovaných workshopů pro školní skupiny, dále z workshopů pro handicapované návštěvníky, doprovodných akcí pro rodiny s dětmi a ostatní návštěvníky. Program je koncipován pro celou dobu výstavy.
Umění pro děti, o. p. s.	**Karel IV. – Otec vlasti aneb český král očima dětí**	14. 5. – 29. 11. 2016	Interaktivní výstava bude provázet děti významnými momenty života Karla IV. a pomocí replik exponátů (korunovační klenoty, svatovítský poklad, listiny, pečetě atd.), ale i na jejich kopiích a modelech se jim pokusí přiblížit dobu tohoto velkého státníka. Výstava bude vytvořena v čele s Ing. arch. Ondřejem Šefců (ředitel pražského Národního památkového ústavu) a PhDr. Janou Skarlantovou (UK, Pedagogická fakulta). Tento projekt netradiční a aktivizující galerijní pedagogiky je v souladu se vzdělávacími cíli RVP MŠMT ČR (oblast Umění a kultura) i s cíli kulturní politiky hl. m. Prahy. Výstava je koncipována jako putovní, a to nejen v rámci České republiky, ale i pro zahraničí. Výstava se bude konat v Galerii umění pro děti GUD (nám. Franze Kafky 24/3, Praha 1).
Městská část Praha 16	**10. ročník Královského průvodu**	6. 4. 2016	10. ročník Královského průvodu – na území MČ Prahy 16 je pořádán bohatý kulturně-společenský doprovodný program v podobě hudebních vystoupení na pódiu (dobová hudba), vystoupení šermířů, ukázek dobové řemeslné výroby a stánkového prodeje. Program pro návštěvníky zcela zdarma. Připraven je také dětský doprovodný program – divadelní stan – pohádka o Karlu IV., a výtvarný stan.
Univerzita Karlova v Praze	**Rekonstrukce korunovace**	3.–4. 9. 2016	V rámci oslav 700 let od narození císaře Karla IV. organizují Univerzita Karlova a její partneři řadu aktivit a slavnostních událostí, kterými chtějí důstojně připomenout odkaz tohoto velikého panovníka. Jednou z nejvýznamnějších akcí bude rekonstrukce korunovace Karla IV. na českého krále. Vědecký projekt, v jehož rámci bude před očima veřejnosti rekonstruována korunovace Karla IV., bude skutečně ojedinělou událostí, která divákům umožní zhlédnout rituál v jeho autentické, historické podobě. Projekt zajišťuje jako garant prof. Jiří Kuthan, vedoucí Ústavu dějin křesťanského umění Katolické teologické fakulty UK. Jedním z vážených partnerů oslav je Arcibiskupství pražské.
Historický ústav AV ČR, v. v. i.	**Mezinárodní konference Karel IV., panovník ověnčený slávou, láskou i pohrdáním**	21.–23. 9. 2016	Historický ústav AV ČR ve spolupráci s Filozofickou fakultou UK a Archivem HMP pořádá mezinárodní konferenci k 700. výročí narození českého krále a římského císaře Karla IV. „Karel IV., panovník ověnčený slávou, láskou i pohrdáním. Jan Lucemburský a Karel IV. v historické paměti“. K této konferenci vznikne i stejnojmenná publikace. Konference a následně i publikace budou zaměřeny na vývoj zahraniční politiky Karla IV. a jeho návaznost na dílo Jana Lucemburského a lucemburské dynastie obecně. Sledovány budou také kulturní a společenské transfery z Říše do Čech a na Moravu.

Bližší informace naleznete na webových stránkách www.karlovapraha.cz.

Infotour & Cykloturistika

V Kongresovém centru ALDIS Hradec Králové se 11. a 12. března 2016 uskutečnil veletrh cestovního ruchu. Na návštěvníky tu čekala pestrá nabídka slezských, moravských a českých regionů, regionů Chorvatska, Polska, Slovenska a Srbska a outgoingových cestovních kanceláří. Velká část doprovodného programu, který zahrnoval cestovatelské besedy, prezentace vystavovatelů a umělecká vystoupení, byla věnována 150. výročí bitvy u Hradce Králové v roce 1866.

>>> **www.infotourhk.cz**
>>> **www.aldis.cz**

Aldis
Kongresové centrum
Hradec Králové

INFO TOUR

CYKLOturistika

Prácheňsko a Pošumaví

V květnu 2015 vznikl zapsaný spolek Prácheňsko a Pošumaví. Jeho předseda RNDr. Ladislav Havel o něm řekl:

RNDr. Ladislav Havel

Jsme historickou nadregionální přeshraniční destinací sdružující města a obce z pomezí Plzeňského a Jihočeského kraje. Plzeňský kraj se v ní angažuje místní akční skupinou Pošumaví, čítající sto obcí. Jihočeský kraj třemi místními akčními skupinami, takže dohromady je nás na sto šedesát obcí. Razíme projekty, mezi

nimiž například figuruje Otavská plavba. Jižní Čechy mají pilotní, v Česku úplně první projekt pro certifikace turistických oblastí. V Jihočeském kraji už je jedenáct certifikovaných turistických oblastí, které by měly být podporovány grantovou politikou kraje prostřednictvím gestora cestovního ruchu Jihočeského kraje, jímž je Jihočeská centrála cestovního ruchu.

Prácheňsko
Pošumaví

Východní Čechy žijí golfem

Pro mnoho sportovců a aktivně žijících lidí není novinkou, že český golf rozšiřuje základnu svých příznivců. Aby ne. Hra poskytuje vše, čeho se modernímu člověku nedostává: aktivní pohyb v přírodě, dlouhé procházky po trávě, možnost relaxovat a zbavit se stresu a v neposlední řadě spoustu možností setkávat se s přáteli. Navíc se oproti představám některých lidí jedná o snadno dostupný sport.

Jan Kastner, manažer golfového hřiště Park Golf v Hradci Králové a České golfové společnosti, která sdružuje osm hřišť ve východních Čechách, k tomu říká:

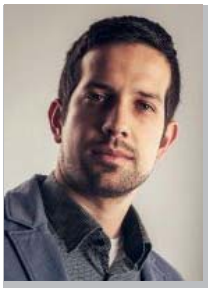

Jan Kastner

V našem regionu máme pro golf ideální podmínky. Najdete zde špičková hřiště a hlavně rozsáhlou síť menších, pro obyvatele měst dobře dostupných areálů. Osm těchto hřišť se spojilo, aby vytvořila ty nejlepší možnosti pro dostupnost golfové hry. Díky strategickému rozmístění pokrývají celé východní Čechy. Kolem Hradce Králové najdete hned tři: Park Golf Club Hradec Králové, Golf Club na Vrších a Golf Club Hrádek u Nechanic. Další hřiště jsou Golf Club Osyčina u Vysokého Mýta a Golf Club UNO u Ústí nad Orlicí. V Krkonoších jsou k dispozici golfové hřiště Golf & Country Clubu v Prosečném a v Orlických horách Golfový klub Symbióza v Nebeské Rybné. Další krásné hřiště, nazvané Grosshof, je v Broumově. Většinu lidí překvapí, že ve skupinových lekcích pod vedením trenéra se zapůjčením kompletní výbavy si mohou vyzkoušet golf už od 100 Kč za hodinu. Cenově dostupná jsou i roční členství, která umožňují neomezenou hru na konkrétním hřišti. Ta se pohybují podle hřiště od 1 000 Kč do 6 900 Kč za rok. Areály navíc mají vše, co si lze pro volný čas strávený s rodinou přát. Vždy u nich najdete možnost stravování, ať rychlé občerstvení, nebo kvalitní restauraci. Povětšinou je možné se v nich i ubytovat. Disponují dětskými hřišti, šatnami pro příchozí a dalším potřebným zázemím. Nikdo se nemusí bát přijít. Všude najdete golfové nadšence, kteří nováčka rádi uvidí a poradí mu se začátky. A golfová výbava? Na hřištích si ji lze půjčovat. Popřípadě za pár tisíc korun pořídit. Spolupráce hřišť umožňuje nabízet ucelené programy a v případě zapojení se do některého z členských klubů padesátiprocentní slevu na hru na všech ostatních hřištích.

park golf
Hradec Králové

To vše se odráží v stoupajícím počtu golfistů ve východních Čechách. I proto, že na uvedených hřištích došlo k liberalizaci golfu. Opravdu není třeba být členem klubu, mít límeček nebo značkové oblečení. Stačí přijít a nezávazně si golf vyzkoušet. Vybavení vám všude rádi zapůjčí. Vyzkoušejte si golf i vy, a pokud ho již hrajete, určitě si přijeďte zahrát i k nám. U nás žijeme golfem!

- **www.parkgolf.cz**
- **www.gcnavrsich.cz**
- **www.golfhradek.cz**
- **www.gko.cz**
- **www.gcu.cz**
- **www.gccprosecne.cz**
- **www.golfnebeska.cz**
- **www.grosshof.cz**

Cestovní ruch, letectví a školství

Cestovní ruch

se v Česku neustále rozvíjí. Počty turistů rok od roku lámou rekordy a zdá se, že nápor bude v budoucnosti stále větší. Stejně je to i s leteckou dopravou, která u nás v souladu s celosvětovými trendy rychle narůstá. Tento trend se odráží i v tom, jakým směrem se dnešní studenti vydávají a ke kterým oborům nejvíce tíhnou. Asi není překvapením, že se mnoho mladých zhlédne v budování kariéry právě v cestovním ruchu a v letectví. Faktem zůstává, že i přes vzrůstající zájem o tyto obory není mnoho vysokých škol, které by studium podobných programů umožňovaly. Výjimkou je Vysoká škola obchodní v Praze (VŠO), kde se studenti kromě cestovního ruchu a personalistiky mohou zabývat i stále atraktivnější leteckou dopravou. Škola se za 15 let své existence do povědomí veřejnosti zapsala právě díky zajímavým a žádaným oborům a také důrazu na kvalitu výuky, rozvoj studentů a především rozsáhlé propojení s praxí.

JUDr. Josef Šesták

Letový provoz

Odborníky na leteckou dopravu vychovává na VŠO katedra letecké dopravy a jedním z jejích nejžádanějších oborů je letový provoz. Ten studenty připravuje na práci v oblasti letového provozu a civilního letectví. Během tříleté výuky projdou předměty, jako jsou například základy letu, navigace, geografie letecké dopravy, bezpečnost v letecké dopravě, letecký zákon či všeobecné znalosti letadla. Absolventi naleznou uplatnění zejména v leteckých podnicích, například u ČSA, Lufthansy nebo Austrian Airlines. Dalším oborem, který lze na katedře letecké dopravy studovat, jsou služby letecké dopravy v cestovním ruchu. Ten posluchače vzdělává v oblasti poskytování služeb cestovního ruchu bezprostředně svázaných s nabídkou a realizací letecké dopravy. Po získání bakalářského titulu se absolventi nejčastěji uplatní v leteckých společnostech, letových a hotelových službách či ve státních orgánech zaměřených na leteckou dopravu.

VSO
VYSOKÁ ŠKOLA OBCHODNÍ V PRAZE

Základ v pedagogickém sboru

Atraktivní a dobře sestavený obor je základem, neméně důležitá je však také kvalita pedagogického sboru. VŠO klade důraz na propojení studia s praxí, proto i u přednášejících vyžaduje praktické zkušenosti z oboru. Vyučují zde osobnosti, které prošly mnoha důležitými funkcemi a známými podniky a které mají v cestovním ruchu a letectví často velmi zvučné jméno. Jedním z takových kantorů je i Josef Šesták, jenž působí zároveň jako zástupce vedoucího katedry letecké dopravy. O tom, že se jedná o člověka na správném místě, svědčí jeho letitá kariéra, během níž například 16 let pracoval jako generální ředitel americko-francouzské cestovní kanceláře Carlson Wagonlit Travel. On sám má velice pozitivní vztah jak ke svým kolegům, tak k posluchačům. „Studenti se zde z naprosté většiny o obor sami hluboce zajímají a chtějí se dozvědět více. Z toho mám opravdu radost. Na VŠO se mi kromě zmíněného přístupu studentů líbí i jejich aktivity a to, jak se společně baví, vymýšlejí různé akce a podobně. Důvodem, proč jsem na VŠO spokojený, je i pedagogický sbor. Mí kolegové jsou znalí lidé z praxe, se kterými se dá mluvit, a všichni táhneme za jeden provaz. I díky tomu má naše katedra velice hezkou pověst, kterou se snažíme i nadále zlepšovat," říká Josef Šesták.

Odborné konference

Vysoká škola obchodní přináší i mnoho aktivit a událostí nad rámec běžného studia. V říjnu loňského roku rektor VŠO Jindřich Ploch zaštítil konání Mezinárodní konference bezpečnostního managementu, kde vystoupil také tým Tomáše Děkana a Jana Zýky z katedry letecké dopravy. V listopadu pak škola ve spolupráci s pražským letištěm pořádala Safety a security konferenci, která se zabývala zásadními otázkami v oblasti ochrany před protiprávními činy a provozní bezpečnosti v civilním letectví. V současné době se Vysoká škola obchodní připravuje na to, že bude 19. května hostit konferenci s názvem *Jak přežít a uspět v novém světě?*. Ta se bude zabývat problematikou současné ekonomické situace a jejím vlivem na podnikatelskou sféru.

>>> **www.vso.cz**

Setkání v Becher's Baru

Dodavatelé technologií a vybavení hotelů uspořádali 7. dubna 2016 tradiční party v Becher's Baru Grandhotelu PUPP. Akce byla zpestřena o návštěvu sklepa Hubertus, kde pořadatelé grilovali. V Mattoni salonku se podávalo menu šéfkuchaře Radka Příhonského na téma Afrika. Vinné koutky zabezpečili manželé Špalkovi a Jakub Šamšula. Poděkování patří hostům za hojnou účast a velkou pochvalu si zaslouží tým Grandhotelu PUPP!

>>> **www.servisport.cz**
>>> **www.pupp.cz**

GRANDHOTEL PUPP

Dluh Česka roste ze všech zemí eurozóny nejrychleji

Každý den, když otevřu noviny nebo si pustím televizi, se musím divit myšlení našich vedoucích představitelů. Premiér konstatuje, že firmám rostou zisky a nárůst mezd je pouze 1,5 %. To oni jsou jiní kabrňáci! Přidají si 14 %, soudcům 9 % a úřednictvo chce alespoň 5 %. Někdy se mi zdá, že v hodinách ekonomie nedávali pozor. Všichni tihle „kabrňáci“, kterých od sametové revoluce neustále přibývá, jsou konzumenty přidané hodnoty. Ta druhá skupina populace přidanou hodnotu musí vytvořit, a to jsme my, kteří pracujeme a vyrábíme to, co se pak může na trhu prodat. Zamýšlíme se neustále nad tím, jak zeštíhlit firmu, zlepšit produktivitu, aby naše výrobky obstály v konkurenčním prostředí, a část zisku musíme zpětně investovat a myslet na budoucnost, protože pokud existuje lepší a produktivnější stroj, je nutno ho mít, neboť naši konkurenti už ho mají. A my exportéři ještě navíc musíme myslet na to, co bude, až se koruna dostane zpět na kurz 25 Kč za euro, abychom pak nezkrachovali. Někdy se mi zdá, že naše velení neví, jak funguje fabrika, protože nikdy nepracovali ve výrobním podniku. Nic proti přiměřenému růstu mezd v nevýrobní sféře, ale ne na dluh. Ano, zadlužení českého státu není příliš vysoké v porovnání s jižními sousedy eurozóny, ale nikde už se nepíše o skutečnosti, že dluh Česka roste ze všech zemí eurozóny největším tempem, a pokud co nejrychleji nebudeme stavět náš rozpočet jako mírně přebytkový nebo alespoň vyrovnaný, můžeme za pár roků dohonit Řecko. Nehledě k tomu, že vytváříme prostředí, které se našim dětem a vnukům nebude líbit. Vždyť dnes na obsluhu státního dluhu nestačí 70 miliard korun ročně a toto číslo neustále roste. V následujících letech poroste ještě dramatičtěji, pokud nezareagujeme jako ekonomicky myslící lidé. Nemůžeme nezaměstnanost snížit tím, že vytvoříme dalších 10 tisíc úředníků. Už dnes jich máme sedmkrát víc než mnohem větší Velká Británie. Zvýšením daní pouze zaženeme investory, ale víc nevybereme. Snažíme se v sociálních vymoženostech dohnat vyspělé země, ale tvorba HDP tomu neodpovídá. Kdybychom podobným způsobem hospodařili ve firmě, už bychom dávno zkrachovali. Proč někteří podnikatelé přehlásili svoji firmu jinam než v České republice? Nejsou to vždy daňové ráje. Nejvíc jich je v Nizozemsku, kde se daně platí, ale legislativu mají stabilní. Podmínky pro podnikání se nemění každý rok jako u nás. A hlavně vymahatelnost práva je na jiné úrovni! Ano, socialistické pokusy dnešní vlády ohrožují českou ekonomiku mnohem víc, než si myslíme. Když vidím, kolik chodí exekucí na domácnosti, které se nezodpovědně zadlužily, uvědomuji si, že ekonomická gramotnost české populace je velmi nízká. Tam je potřeba v našem vzdělávacím procesu přidat, a ne přemýšlet, kolik úrovní maturity budeme mít. Maturita má mít jednu úroveň, protože úroveň pro blbce pak může mít každý, až na to, že v praxi je použitelný jen u lopaty, protože si nespočítá ani svoji výplatu. Přitom by se mohl vyučit v některém z učilišť a být zdatným řemeslníkem, kterých je na trhu práce katastrofální nedostatek. To pak způsobuje, že české firmy odmítají nabízené zakázky nebo jsou nuceny přesouvat výrobu do zahraničí. Naše vláda o tom jistě ví, ale tak jednoduchá věc jako stanovit kvóty pro dovoz kvalifikované pracovní síly v jednotlivých profesích je problém, který neřeší. Místo toho řešíme, jestli stany migrantů na území Turecka jsou dostatečně velké – ale že mnoho firem nedostojí svým závazkům kvůli nedostatku pracovní síly a může jim to způsobit existenční potíže, je věc nezajímavá. A těm, kteří pracovat nechtějí a nikdy nebudou, neustále zlepšujeme sociální dávky. Zvyšujme minimální mzdu, v žádném případě ale ne sociální dávky! Ano, ekonomika dnes roste, můžeme i vyrábět a prodat víc. Jsme ale neustále omezováni nedostatkem kvalifikované pracovní síly, protože pokud ještě nějaká na trhu je, zahraniční investor, kterému stát Česká republika poskytl investiční pobídky a nemusí platit daně, ji přetáhne do svých závodů a pak transferuje zisk do zemí s malými daněmi, takže v Česku žádné peníze nenechá. Mysleme na to, že stát je bohatý tak, jak jsou bohatí jeho obyvatelé a firmy, a začněme konečně rozlišovat a dělit peníze podle toho, jak kdo pracuje.

Ing. Miloslav Čermák

Ing. Miloslav Čermák,
generální ředitel Sněžka Group,
která vytvořila a obsazuje
na 1,3 tisíce pracovních míst

Cestovatelé si destinace rozdělili na rizikové a nerizikové

ERV Evropská pojišťovna je už 14 let po sobě volena nejlepší pojišťovnou nabízející cestovní pojištění. Se členem jejího představenstva a ředitelem úseku obchodu a marketingu Mgr. Ondřejem Rušikvasem se potkávám 30. března 2016.

Pane řediteli, hlavním tématem tohoto vydání Všudybylu je „před hlavní turistickou sezonou“. Nicméně vzhledem k záběru ERV Evropské pojišťovny v oblasti business travel a leisure travel lze konstatovat, že před hlavní turistickou sezonou máte po celý rok, byť se možná v některých turistických destinacích z jejich hlavní sezony (vzhledem k mezinárodní situaci) stane mimosezona.

Mgr. Ondřej Rušikvas

Ano, je důležité postavit se k tomu, co se děje ve světě, protože se mění potřeby a směřování lidí z hlediska cestování do zahraničí. Už před rokem jsem na tiskové konferenci řekl, že si cestovatelé destinace rozdělili na rizikové a nerizikové. To je sice do určité míry zavádějící, nicméně při nákupu dovolené rozhodují emoce. ERV Evropská pojišťovna ze šedesáti procent pojišťuje právě tento segment. Pojišťujeme i speciální rizika, insolvenci a odpovědnost cestovních kanceláří a nabízíme například i pojištění šperků a hodinek. Značná část našich produktů se týká služebních cest. Vždy je však důležité správně vyhodnotit, jak budou lidé cestovat a jestli je potřeba z hlediska aktuální situace měnit vymezení konkrétního pojištění. Zejména ve smyslu, jak se pojišťovna zachová, pokud v dané zemi dojde k nepokojům, teroristickým útokům atd. V tomhle jsme vždycky byli konzistentní a prohlašujeme: pokud klienta v zahraničí potká takováto situace a záměrně nevyjel tam, kde existuje významné riziko teroristického ataku, nebo do země, do níž Ministerstvo zahraničních věcí ČR nedoporučuje cestovat, kryjeme škody na zdraví a majetku. To se netýká jen turistických destinací. Pojišťujeme pracovní výjezdy korporátních klientů do Iráku, Íránu, Afghánistánu i všechny mise humanitárních pracovníků organizace Člověk v tísni. To jsou velmi specifické věci, kdy průběžně vyhodnocujeme aktuální rizika a cílové i tranzitní země doslova dělíme podle toho, jestli jsme s to v nich poskytnout pomoc, nebo ne. Není totiž problém proklamovat, že pojistím... Problémem může být, jakým způsobem zajistit pomoc, když se v dané zemi něco stane. Na to musí být seriózní pojišťovna připravená. To znamená fungovat v rámci celosvětové sítě a správně vyhodnotit, jestli je v mimořádných situacích, v oblastech, kde je výrazně omezena dostupnost péče (ať už se jedná o nemocnice, letecké, či další přepravní společnosti), schopna pomoci, nebo není. My asistenci pro lidi v různých rizikových oblastech dělat umíme! Specializujeme se na ni. Jsme si vědomi, že ji musíme dělat (a také ji děláme) lépe než ostatní. Máme k tomu vlastní zázemí, které jsme dvacet let cíleně vytvářeli. Ctíme specializaci ve smyslu českého rčení „ševče, drž se svého kopyta“, neboť když se hodně uskakuje do stran, přestává být takový „specialista na všechno“ koexistentní, protože dělá všechno a nic.

Kam se v oblasti leisure travel bude v létě cestovat?

Ve first momentech jsou trendy, které jsou zřejmé. Značně se zpožďuje nakupování zájezdů. Lidé nevědí, budou-li chtít cestovat do Egypta, Turecka, Tuniska, do části Řecka, nebo jestli vůbec někam vyjíždět. I díky své osobní, zhruba dvacetileté znalosti chování trhu si myslím, že rozhodně dojde k posunu. Ke zvýšení zájmu o jiné, náhradní destinace a k dalšímu posilování domácího cestovního ruchu. Nicméně čeští dovolenkáři už za války v exJugoslávii potvrdili, že dokážou být daleko odvážnější než němečtí či britští turisté. Otázka je, jaké děje v příštích měsících nastanou a jaká bude jejich medializace. Každý teroristický útok ovlivňuje ochotu lidí vydávat se do nějaké nejistoty. Můj odhad je, že se zájem o outgoing zmenší. Když sečteme obvyklé objemy pobytů v hlavních letních turistických destinacích, mezi něž určitě patří zmiňovaný Egypt, Turecko či část Řecka, je zřejmé, že schopnost cestovních kanceláří přesměrovat své kapacity do náhradních destinací je omezená. Otázkou je i do jakých, protože třeba Bulharsko, které může být jednou z nich, nemá tak rozsáhlou turistickou infrastrukturu. Španělsko? Tam bude problém s podstatně vyššími cenami. Dalším přitěžujícím faktorem pro řadu českých cestovních kanceláří je globální konkurence. To, že hoteliéři a další poskytovatelé služeb v náhradních destinacích budou dávat přednost velkým touroperátorům světových značek a velkoryse utrácejícím klientům ze strategických zdrojových destinací, jako jsou Německo, Rusko, Velká Británie aj. Výhodu v této situaci budou mít na českém trhu cestovní kanceláře, které jsou vnímány jako silné a flexibilní a budou klientům umět říct: „Nechcete do Egypta? Nabízíme vám jinou destinaci, která je z vašeho pohledu bezpečná. Máme pro vás substitut hlavních trhů.“ To je pro plánování, cash flow a celkovou situaci cestovních kanceláří samozřejmě nová a náročná situace a v tomto rozměru může znamenat i dočasnou nestabilitu trhu. Na druhou stranu i v Česku jsou silní a dlouhodobě stabilní touroperátoři. Takže pokud je to otázka sezony či dvou, zvykneme si na fakt, že z hlediska outgoingu není sezona tak silná, jako byly předcházející, a cestovní kanceláře se zařídí podle momentální poptávky. Iluzorní by byla představa, že v průběhu sezony dojde k masivním přesunům klientely z tradičních dlouhodobě silně navštěvovaných destinací do jiných, náhradních. To je technicky nemožné.

Pane řediteli, Evropský parlament schválil novou směrnici Evropského parlamentu a Rady o souborných cestovních službách a cestách s asistovanou přípravou.

Ta významným způsobem upravuje podnikání subjektů v cestovním ruchu. Tento zákonný rámec bude do čtyřiadvaceti měsíců přenesen do české legislativy,

ERV Evropská pojišťovna

tzn. nejpozději do roku 2018. Podstatně zesiluje ochranu spotřebitele. Důraz na ni znamená, že podnikatelské subjekty budou muset absorbovat řadu dalších povinností vůči spotřebitelům. Zpřísnění si vyžádá dodatečné náklady. Ať už v oblasti administrativy, ve smyslu informování zákazníků o tom, za jakých podmínek budou co kupovat, na co si mají dát pozor – tedy jakýchsi předsmluvních informací. Prodejci, ať internetoví, či ti v kamenných prodejnách, ponesou velkou část zodpovědnosti za „zboží“, jež svému zákazníkovi prodali, kterou zatím mají pouze touroperátoři. To pro retail znamená absolutně jiné nastavení byznysu a nástrojů typu pojištění insolvence, pojištění odpovědnosti prodejce vůči koncovému subjektu. Už dnes ve sféře odpovědnosti organizátora zájezdu přibývá sporů, kdy pokud dodavatel služeb, z nichž touroperátor sestavuje zájezd, způsobí škodu na zdraví nebo majetku klienta, je normální, že se poškozený klient obrací na touroperátora. Tedy že touroperátor nahrazuje škodu a až následně ji jeho pojišťovna vymáhá na tom, kdo ji zavinil, nebo pokud je toho touroperátor schopen, vymáhá ji sám formou regresu nebo soudní cestou. Dnes doposud není jasné, jak novou směrnici Evropského parlamentu a Rady o souborných cestovních službách a cestách s asistovanou přípravou uchopí čeští legislativci. V každém případě tam je prostor pro určité úpravy a zpřesnění, které jsou nezbytné. Proto je třeba, aby legislativci měli oporu v partnerech, kteří problematice rozumějí. Příprava novely č. 159/1999 Sb., o některých podmínkách podnikání a o výkonu některých činností v oblasti cestovního ruchu, ukázala, že pokud chtějí být subjekty podnikající v cestovním ruchu respektovanými partnery, musejí v zásadních věcech zastávat shodný postoj. To se teď neděje. Současný stav se svým charakterem blíží „sporům baráčníků“, kteří místo toho, aby prosazovali společný zájem, mají potřebu se vůči sobě za každou cenu vymezovat. Pak nemůžeme být překvapeni, že se stát chová tak, jak ho takovéto okolnosti směrují. Nemá-li silného partnera-oponenta, těžko hledá názor převládající napříč odvětvím. Mé doporučení je: Pokud kdy vyvstala potřeba dohodnout se na společném postoji, je to právě teď. Jinak bude implementace evropské směrnice o cestovním ruchu pro mnohé nepříjemným překvapením.

>>> **www.ERVpojistovna.cz**

(Celý rozhovor najdete na www.e-Vsudybyl.cz.)

Zeměmi ornamentu

Za účasti členů pražského diplomatického sboru a dalších osobností se 21. dubna 2016 v Praze v Galerii Villa Pellé konala vernisáž výstavy a zahájení festivalu „Zeměmi ornamentu“ s podtitulem „Ornament, světlo a kaligrafie – současné umění a islámská inspirace“. Organizátorem víc než rok plánované výstavy a festivalu byla spolu s Galerií Villa Pellé pražská skupina Organizace islámské spolupráce. Záštitu nad projektem převzali poslanec Evropského parlamentu a předseda celoevropské Aliance evropských konzervativců a reformistů (AECR) Jan Zahradil, starosta městské části Praha 6 Ondřej Kolář a prezident Hospodářské komory České republiky Vladimír Dlouhý.

>>> **www.villapelle.cz**

Cizí jazyky a univerzální dorozumění

Univerzální jazyk?

Jan Amos Komenský viděl ve vytvoření univerzálního dorozumívacího jazyka nástroj světové všenápravy, osvícenství a poklidného soužití národů. Uváděl zajímavé důvody, jejichž předvedení přesahuje rámec tohoto článku, proč univerzálním dorozumívacím prostředkem nemá být žádný z existujících přirozených jazyků, počítaje v to i latinu, jež v jeho době byla jako mezinárodní jazyk (přinejmenším vzdělanců) celkem samozřejmě používána.

doc. RNDr. Petr Kolář, CSc.

Myšlenka jednotného a obecného dorozumívacího prostředku neopouští ani nás, jeho novodobé následovníky, byť její alespoň částečné uskutečnění vidíme ve zvládnutí některého ze světových jazyků spíše než v sestrojení a uplatnění umělého, „dokonalého“ jazyka. Ačkoli mezi důvody, proč se dnes učíme cizí řeči, obvykle neuvádíme touhu po světové harmonii, jsem přesvědčen, že někde v hloubi duše sdílíme Komenského vizi a že naše pragmatické důvody pro zvládnutí cizích jazyků (studium, práce, společenské uplatnění, rozšíření kulturního obzoru nebo prostý zájem) koneckonců vyvěrají z hlubších motivů ne nepodobných těm, které vidíme u Komenského.

Cizí jazyky ve škole: cíl, nástroj, předmět

Mluvíme-li o škole, třeba i vysoké, jak je tomu v našem případě, v souvislosti s cizími jazyky, nabízí se hned jasné spojení: škola učí jazykům. Toto spojení, jakkoli je pravdivé, však souvislost mezi vysokou školou a cizími jazyky zdaleka nevyčerpává. V dřívějších vydáních časopisu Všudybyl jsme prezentovali Univerzitu Jana Amose Komenského Praha coby významného poskytovatele kvalitní jazykové výuky pro potřeby studijní a pracovní a jako exkluzivní místo, kde lze vykonat zkoušky a získat prestižní jazykové certifikáty *telc* (The European Language Certificates). Tyto certifikáty jsou mezinárodně uznávány jako kvalifikační předpoklad pro výkon činností na školách, ve firmách i ve státní správě a veřejné samosprávě. Život Univerzity Jana Amose Komenského Praha (UJAK) s cizími jazyky je však ještě širší a podstatně komplexnější.

Zatím jsme popsali situaci, kdy škola hraje hlavní roli ve výuce cizích řečí, přičemž tako výuka je prováděna s cílem naučit jazyk. Můžeme hovořit o cizím jazyku jako o *cíli studia*. Ovšem škola, a především moderní škola vysoká, podporuje cizí jazyky také jako nástroj odborného studia v rozmanitých oblastech vědění a nástroj využívaný ve vědecké práci. Tady můžeme mluvit o cizí řeči jako o *prostředku studia*. Podpora cizojazyčné výuky v odborném vysokoškolském provozu je v dnešní době obrovsky významná: povyšuje dnes často zmiňovanou a podporovanou „internacionalizaci“ celé instituce, rozšiřuje její možnosti v získávání studentů i kvalifikovaných akademických pracovníků ze zahraničí a zvyšuje mezinárodní renomé školy ve výuce i ve vědecké práci. Pouze pro úplnost je třeba zmínit ještě jednu vazbu mezi cizími jazyky a vysokou školou: cizí jazyk jako *předmět studia*. Tato vazba je patrná ve specializovaném jazykovědném studiu cizích jazyků, kdy sám cizí jazyk a příslušná národní literatura jsou předmětem vysokoškolského studia a vědeckého bádání.

Jak podpořit cizojazyčné studium

Formy rozvoje cizojazyčného studia na moderní vysoké škole jsou předmětem mnoha „internacionalizačních“ úvah, studií, strategií i sdílených či tajených zkušeností. Na UJAK neznáme žádný zázračný recept, ale zato bezpečně víme, že internacionalizace studia se musí odpracovat a že jde o relativně pomalý proces spojený s překonáváním řady překážek. Škola musí mít cizojazyčné studium zabezpečeno po všech stránkách.

Relativně nejsnadnější je zapojení školy do známého evropského výměnného programu Erasmus+, což předpokládá jistou certifikaci školy ze strany Evropské komise, získání tzv. „Erasmus Charter for Higher Education“. UJAK má tuto certifikaci zajištěnu v plném rozsahu do roku 2020 a akademickou výměnu provozuje s více než čtyřiceti partnerskými vysokými školami v Evropě i mimo ni.

Zajištění cizojazyčné výuky celých studijních oborů je mimořádně náročné. Vysokoškolští pedagogové musejí být kvalifikováni, a navíc schopni učit svou odbornost v cizím jazyce. Studium v cizím jazyce musí být zvlášť akreditováno. Zahraniční studenti musejí mít zajištěno nejen studium, ale i všechny podpůrné a administrativní činnosti. Pracovníci studijního a zahraničního oddělení musejí umět komunikovat nejen v dnes standardní angličtině, ale stále častěji i v ruštině a nejlépe též v mandarínštině. Škola musí umět komunikovat nejen se zahraničními studenty, ale i s jejich rodiči, kteří mají často co mluvit do studia svých zletilých dětí. Musíte umět řešit legislativní, vízové, nostrifikační a další problémy. Od školy se očekává, že má cizojazyčné mutace svých internetových stránek a zahraniční marketing. Samostatnou kapitolou je možnost studia cizinců v češtině, což je pro cizince ekonomicky výhodná forma vzdělávání na veřejných vysokých školách, kde je studium v češtině bezplatné. Soukromé vysoké školy, kde je zpoplatněno i studium v češtině, musejí umět této skupině studentů nabídnout něco navíc, aby se jim studium vyplatilo.

Univerzita Jana Amose Komenského Praha podporuje svou internacionalizaci postupně a s ohledem na všechna výše zmíněná úskalí. Učíme se především z mobilitního programu Erasmus+, z více než osmiletého provozování mezinárodně akreditovaného programu Master of Business Administration (MBA), z intenzivní mezinárodní spolupráce při uskutečňování našich oborů akreditovaných v angličtině i z mezinárodních vědeckých projektů, jichž se účastníme. A z našich materiálů a webu www.ujak.cz o nás pak vědí třeba i v ruskojazyčné oblasti nebo na čínském internetu.

Petr Kolář

UNIVERZITA JANA AMOSE KOMENSKÉHO PRAHA

>>> **www.ujak.cz**

Chorvatsko plné života

Za účasti velvyslankyně Chorvatské republiky Její Excelence paní Ines Troha Brdar, reprezentace letecké společnosti Croatia Airlines a Chorvatského turistického sdružení se 14. dubna 2016 v Praze konala tisková konference, na níž byly představeny nový komunikační koncept chorvatského cestovního ruchu „Chorvatsko plné života“ a přímá letecká linka Praha–Záhřeb. Podle údajů soustavy turistických sdružení v Chorvatsku přicestovalo v roce 2015 do Chorvatska 14 milionů a 150 tisíc turistů, což je o 8,3 % víc než v roce 2014, a bylo uskutečněno 78 milionů 569 tisíc přenocování, což je o 6,8 % víc než v roce 2014. Chorvatská národní banka uvádí, že tržby z incomingu v roce 2015 dosáhly 7 miliard 961 milionů eur, což oproti roku 2014 představuje nárůst o 7,6 %. Podíl výnosů z cestování a cestovního ruchu v celkovém HDP v roce 2015 činil 18,1 %, což představuje nárůst o 0,9 % oproti roku 2014. V roce 2015 bylo z Česka realizováno 739 231 příjezdů, což odpovídá meziročnímu nárůstu o 3,88 %, a 5 124 646 přenocování (oproti roku 2014 nárůst o 3,89 %). Češi po německých, slovinských a rakouských turistech obsadili čtvrté místo v počtu přenocování v Chorvatsku. Další informace o chystaných událostech v Chorvatsku se můžete dočíst na www.e-Vsudybyl.cz v příspěvku „Chorvatsko plné života“.

>>> **www.chorvatsko.hr**
>>> **www.croatiaairlines.com**

CROATIA AIRLINES
A STAR ALLIANCE MEMBER

Sichuan Airlines propojuje střední Evropu se západní Čínou

Sichuan Airlines začaly naplňovat své ambice propojit střední Evropu se západní Čínou a stát se i přední volbou pro lety do jihovýchodní Asie a Austrálie. Při příležitosti vůbec prvního přímého letu z provincie S’-čchuan, z jejího hlavního města Čcheng-tu, do Prahy byla 25. února 2016 v pražském hotelu Mandarin Oriental za účasti čínské velvyslankyně MA Keqing, zástupců s’-čchuanské provinční vlády vedení a posádek Sichuan Airlines podávána slavnostní večeře.

>>> **www.tsichuan.com**
>>> **www.sichuanair.com**

四川航空 SICHUAN AIRLINES

Laos a Kambodža

Luang Prabang

Náš „výlet“ koncem zimy 2016 jsme koncipovali tak, že začneme v Luang Prabangu a skončíme v Phnompenhu. Luang Prabang mne příjemně překvapil. Je to město, které má zhruba třicet tisíc obyvatel a na třiatřicet chrámů. Je zde silné zastoupení mnišstva. Přezdívají mu Útulek posledních snílků. Nejsou tu obchoďáky ani velké hotely. Hotýlky mají deset dvacet pokojů. Bydleli jsme v hotýlku, který patřil Švédovi. Když jsem se to dozvěděl, trochu jsem se zarazil, protože komunistická země a cizí investice nejdou příliš dohromady. Ale pak jsme s hoteliérem zasedli k lahvince a dozvěděli se, že do Luang Prabangu přijel před deseti lety. Ten ho tak uchvátil, že prodal svůj hotel ve Švédsku, koupil pozemek na soutoku Mekongu a Kingkitsarathu a postavil si hotýlek, který zapadá do místního koloritu domů, které mají maximálně jedno patro, a když už dvě, tak aby to nerušilo.
Luang Prabang má zvláštní atmosféru. Jeden chrám vedle druhého, s každodenním ranním rituálem obdarovávání. Buddhisté totiž říkají: „Když uděláš dobrý skutek do východu slunce, celý den je dobrý.“ Buddhistický mnich nesmí nic vlastnit, nesmí dělat za peníze a pracovat může pouze v rámci chrámu. Takže před šestou ranní vyjdou mniši z chrámů a lidé na ulicích jim do jejich nádob dávají jídlo na celý den. Město pak žije tím, že udělalo dobrý skutek a že bude celý den dobrý. V roce 1974 komunisté vydali zákon zakazující almužny. Samozřejmě nefungoval. Obdarovávání mnichů běželo postaru, takže zákon za dva roky zase zrušili.
Jak už jsem zmínil, v Luang Prabangu nejsou obchoďáky ani supermarkety. Mají tam trh, který otevírá už za tmy. Místní vytáhnou mrkev, cibuli ze záhonu a jdou na trh je prodat. Maso, které nabízejí, ještě včera běhalo. Na trhu nakupují nejen domorodci, ale i majitelé hotelů.

Když uděláš dobrý skutek do východu slunce, celý den je dobrý.

Vientiane

Pak jsme přijeli do hlavního města Laosu. Vientiane má sedm set tisíc obyvatel. Má i bulváry, větší hotely a sem tam obchodní dům. Ale i v tomto velikém městě funguje buddhismus. Ostatně, Pha That Luang mají Laosané na vlajce. Navštívili jsme vesnici, kde pálili nějakou kořalku. A aby se ta vesnice nějak uživila, zastavovali se tam turisté na ochutnávku. Já jako abstinent, obzvláště na tvrdý alkohol, jsem tu objevil načančaný vyšperkovaný chrámek. Všude pečlivý pořádek. A hned vedle chýše (snad se ani nedá říct domky), v nichž se bydlí.

Jak přes kopírák

V roce 1959 umřel poslední laoský král Savang Vatthana, a než připravili korunovaci jeho syna, prince Vong Savanga, dlouho to trvalo. Komunisté Vong Savanga za krále Laosu neuznali. Když v sedmdesátém čtvrtém převzali moc, část královské rodiny stačila uprchnout do Francie (Laos byl od roku 1887 francouzský). Kdo neutekl, toho poslali na „převýchovu“, což jsou takové tábory, kde vám vysvětlí, jak máte myslet. Vong Savang „převýchovu“ nepřežil. Komunistické revoluce jsou totiž jak přes kopírák. Ať vezmeme tu bolševickou v Rusku, v Československu, nebo v Kambodži. Tam to ještě více „domysleli“! Když byla vietnamská válka, neválčilo se jen na území Vietnamu, ale i v Laosu a Kambodži, protože se tam z Vietnamu stahovala komunistická vojska, a tak byla půlka Zadní Indie zachvácena válkou. Málokdo ví, že v Laosu bylo shozeno víc amerických bomb než ve Vietnamu. Když komunisté vyhráli, v Kambodži byl Pol Potovi komunismus vietnamského typu málo, tak jej „vylepšil“. Rozhodl, že stát Kampučia bude řízen jako centrální zemědělské družstvo maoistického typu. Všechny lidi vyhnal na pole. Studenty, kteří studovali po světě na stipendia Norodoma Sihanuka, sezval „na poradu“. Když přijeli do Kampučie, nechal je povraždit. S nimi profesory a další vzdělané lidi a nařídil, že všichni budou pěstovat rýži a další zemědělské plodiny. „Tenhle experiment“ stál životy dva miliony vzdělaných lidí, až se to znelíbilo okolním zemím. Pol Pot byl donucen uprchnout do lesů. Zemřel v roce 1998. Potupně ho spálili na hromadě

pneumatik. Dodnes ale Rudí Khmerové v Kambodži působí. Mají zástupce ve vládě – a já nechápu, jak je lidé mohou volit. To bylo druhé, avšak nepříjemné překvapení, vedle toho prvního příjemného v Luang Prabangu.

Do Kambodže

jsem jel hlavně kvůli tomu, abych viděl Angkor a další „ztracená města“. Nejdřív jsme sedli do vrtulníku a podívali se shora. Obrovský les plný chrámů. Mám pocit, že polovina jich ještě není objevena. Vyšperkovali Angkor, protože turistika tam začala už v roce 1929. Pak byly válečné pauzy a za Pol Pota turismus taky nefrčel. Obnovil se až v osmdesátých letech, takže teď v Siem Reapu vládne turistický průmysl. Jeden hotel vedle druhého! Angkor je dáván do vizuálně dobrého stavu. Zato Taprom nechali být tak, jak jej objevil francouzský botanik Henri Mouhot – prorostlý stromovím, což je hodně fotogenické. Je velice populární, je vyhledávanou filmařskou lokalitou. Když člověk přijede od Siem Reapu, není to na den. My tam byli tři dny, a rozhodně jsme neviděli všechno.

Angkor

má zvláštní kouzlo. V roce 1298 čínský chán do Angoru, se kterým obchodoval, vyslal výpravu. Její účastník o tom sepsal knihu a já měl možnost si ji přečíst. Psal ji patnáct let. Nejen jak se tam vládlo, jak vypadal dvůr, ale třeba i jak vypadala latrína. Velice zevrubný popis Angkoru koncem třináctého století. V té době měl milion obyvatel a určitě byl největším městem světa. Období Angkoru začalo roku 802, kdy na trůn nastoupil Džajavarman I., a končilo 1432, kdy byl opuštěn. Dnes se neví, co bylo hlavní příčinou. Snad neustálé dobyvačné přepady. Jak byli Khmerové výbornými staviteli, tak byli mizernými válečníky – skoro každou válku prohráli. Vzhledem k tomu, že ze západu na ně tlačili Barmánci a Siam, ze severu Číňané a z východu Vietnamci, byl Angkor územím, kde válka probíhala permanentně. Takže se jeho obyvatelé stáhli na jih až dolů k moři. Angkor byl důvodem, proč jsem se do Zadní Indie vydal. K tomu jsem přibral Laos. Avšak největším zážitkem tohoto „výletu“ byl pro mne Luang Prabang. Nádhera!

Miloslav Čermák

Fórum cestovního ruchu

Česká republika – Vietnam

V Praze v Hotelu Grand Majestic Plaza se 14. března 2016 za účasti velvyslance Vietnamské socialistické republiky v Česku Jeho Excelence pana Truong Manh Son, generálního ředitele Vietnam National Administration of Tourism pana Nguyen Van Tuan, předsedy představenstva akciové společnosti Český aeroholding pana Václava Řehoře, místopředsedy Asociace českých cestovních kanceláří a agentur pana Tomáše Cikána, představitelů vietnamských destinací, českých a vietnamských touroperátorů a dalších účastníků uskutečnilo Fórum cestovního ruchu Česká republika – Vietnam. Bloky vystoupení a přednášek (hovořilo se i o potřebě přímého leteckého spojení) obohatily výkony špičkových vietnamských umělců. Po ochutnávce vynikající vietnamské kuchyně bylo fórum zakončeno workshopem.

Saigon & Phan Thiet

S jednatelem B2B cestovní kanceláře DAVANTAGE Michalem Žabokrtským se potkáváme na česko-vietnamském turistickém fóru.

Michale, loni na podzim jsem s vámi byl v Paříži a bydleli jsme přímo pod Eiffelovkou.

Těší mě, že se ti tam líbilo! Paříž je jednou z nejatraktivnějších destinací a my moc rádi seznamujeme naše klienty a přátele s městem, kde jak víš, jsem řadu let pracoval. Proto jsme i v roce 2015 zorganizovali dva speciální letecké zájezdy tímto směrem.

Co chystáte v letošním roce?

Jelikož se scházíme na česko-vietnamském turistickém fóru a z Vietnamu jsem se nedávno vrátil, musím zmínit naši exkluzivní „sbíranou“ skupinku do jižní části této fascinující země. Individuální cestovatelé, kteří se pro tuto cestu rozhodnou, si v říjnu 2016 odpočinou na plážích v Phan Thiet, navštíví legendární Saigon (Ho Či Minovo Město) a absolvují plavbu deltou Mekongu, to vše za víc než přijatelnou cenu. Hlavním byznysem DAVANTAGE ale zůstávají akce na zakázku pro firmy, nejčastěji incentivy, do celého světa, pro zaměstnance, partnery a klienty.

>>> **www.davantage.cz**

DAVANTAGE

Smlouva o zájezdu

Nový občanský zákoník přinesl komplexní změny v oblasti cestovního ruchu včetně úpravy smlouvy o zájezdu (dříve cestovní smlouva), když stanovil závazná pravidla a povinnosti nejen zákazníkům, ale i samotným pořadatelům zájezdu. Obecně lze říci, že nová právní úprava je méně formální, zdůrazňuje ochranu spotřebitele a dobrou víru smluvních stran. Vzhledem k blížící se hlavní turistické sezoně je nanejvýš vhodné se na tomto místě zastavit u některých základních změn, které v rámci rekodifikace proběhly, a na tyto upozornit.

Již zmíněnou změnou názvu došlo rovněž k lepšímu popisu toho, co by měl samotný zájezd obsahovat, když se nejedná pouze o cestu, ale o soubor služeb cestovního ruchu, pokud je pořádán na dobu delší než 24 hodin nebo zahrnuje přenocování a zároveň obsahuje alespoň další dvě z těchto plnění: ubytování, dopravu nebo jinou službu cestovního ruchu (např. fakultativní zájezd apod.). Kombinace služeb musí být předem sestavena.

Smlouva o zájezdu nemusí být nově obligatorně písemná a je ji možné uzavřít rovněž v ústní formě. Pořadatel zájezdu je v takovém případě povinen vydat zákazníkovi písemné potvrzení o zájezdu, kde budou minimálně označeny smluvní strany, vymezen zájezd a údaje o jeho ceně, stejně jako uvedeny možnosti, jak může zákazník uplatnit své právo z porušení povinností pořadatele zájezdu včetně údajů o lhůtách, a konečně zde bude stanovena výše odstupného v případě odstoupení zákazníka od smlouvy o zájezdu. V případě, že by uzavřel zákazník smlouvu o zájezdu v písemné podobě a rovněž obdržel písemné potvrzení o zájezdu, ve kterém by se lišily údaje oproti písemné smlouvě, pak se může dovolat toho, co je pro něj příznivější. Spolu s písemným potvrzením o zájezdu je pořadatel rovněž povinen vydat zákazníkovi doklad o svém pojištění vystavený pojistitelem.

Pořadatel zájezdu se zavazuje zákazníkovi obstarat zájezd, za který se zákazník zavazuje zaplatit souhrnnou cenu. Neznamená to tedy (byť to není vyloučeno), že pořadatel vlastní službu poskytuje, ta je poskytována třetí osobou, což však nezprošťuje pořadatele odpovědnosti za její řádné poskytnutí. Pořadatelem zájezdu již nemusí být pouze subjekt mající příslušné podnikatelské oprávnění (tj. koncesi na živnost cestovní kanceláře), ale může jím být každá osoba, která sama prostřednictvím třetí osoby nabízí podnikatelským způsobem veřejnosti nebo skupině osob zájezd a vyvolává v zákazníkovi zdání, že má k pořádání zájezdu všechny předpoklady. Smyslem tohoto ustanovení je garance práv zákazníkům, kteří uzavřeli smlouvu o zájezdu s osobou, která potřebné veřejnoprávní oprávnění neměla.

Zákazníkem je osoba, která zájezd kupuje, v jejíž prospěch je zájezd kupován nebo na niž byl zájezd převeden. Možnost postoupení práv a povinností ze smlouvy o zájezdu je výslovně připuštěna, nicméně nelze tak učinit bez dalšího. Povinností zákazníka, který postoupení smlouvy zvažuje, je oznámení této skutečnosti pořadateli zájezdu ve lhůtě nejméně 7 dní před zahájením zájezdu. Je-li podmínkou účasti na zájezdu splnění specifických podmínek (např. určitý věk zákazníka), musí tyto podmínky splňovat rovněž osoba, na kterou má být smlouva postoupena. Veškeré náklady spojené s postoupením bude hradit zákazník, který smlouvu postupuje.

Garanci práv zákazníků poskytuje ustanovení, které činí neplatným jakákoli ujednání ve smlouvě o zájezdu, jež by zhoršovala postavení zákazníka oproti zákonné úpravě. ▮

JUDr. Lucie Kolářová,
Advokátní kancelář Vácha & Kolář

>>> **www.vacha-kolar.cz**

SILVERCASE
KABELKY | KUFRY | AKTOVKY | PENĚŽENKY
JAK NAKUPOVAT | OBCHODNÍ PODMÍNKY | REGISTRACE | KONTAKT
KABELKY
KUFRY
AKTOVKY
navštivte e-shop na adrese
www.silvercase.cz

hobby
VÝSTAVIŠTĚ
ČESKÉ BUDĚJOVICE
18. - 22. 5.
2016
inspirace a nápady pro zahrádkáře,
chovatele, kutily a stavebníky
VÝSTAVIŠTĚ
ČESKÉ BUDĚJOVICE a.s.
www.vcb.cz

FRANCOUZSKÁ RESTAURACE

ART NOUVEAU

Nový jídelní lístek
ve Francouzské restauraci Art Nouveau v Obecním domě v Praze

Vážení,

nenechte si ujít nový jídelní lístek Francouzské restaurace Art Nouveau v Obecním domě v Praze, který vám nabídne nevšední kulinářský zážitek. Šéfkuchaři Dušan Svoboda společně s italským hostujícím kolegou Lorenzem Grassim pro vás připravili zbrusu nový jídelní lístek. Lorenzo Grassi působil v několika michelinských restauracích, například v restauraci hotelu Four Seasons ve Florencii spolu s michelinským šéfkuchařem Vitem Mollicou nebo ve florentské michelinské restauraci Enoteca Pinchiorri. Přijďte ochutnat moderní pokrmy připravené našimi kuchařskými mistry z nejčerstvějších surovin.

Těšíme se na vaši návštěvu.
Jsme tu stále pro vás!

Francouzská restaurace Art Nouveau
náměstí Republiky 1090/5, 110 00 Praha 1
tel: 222 002 770, 222 002 784
e-mail: info@francouzskarestaurace.cz

www.francouzskarestaurace.cz

Univerzita
Jana Amose Komenského Praha

Poznejte nás osobně, jsme UJAK.

- nejstarší soukromá univerzita v Česku
- nadstandardní uplatnitelnost absolventů
- renomovaní učitelé
- 50 partnerských univerzit po celém světě

- mezinárodní jazykové zkoušky telc
- pedagogické, manažerské, ekonomicky orientované i mediální obory
- nový Institut globálních studií

- vlastní MBA program s prestižní mezinárodní akreditací
- vlastní profesionální AV studio
- mezinárodní vědecké projekty a konference
- poradenské centrum

Dny otevřených dveří

Navštivte nás na dnech otevřených dveří 24. a 25. května a 21. a 22. června.
Pro zahraniční studenty pořádáme dny otevřených dveří 23. června.

www.ujak.cz

Priessnitz
LÉČEBNÉ LÁZNĚ JESENÍK

Tradiční léčebné procedury a odkaz Vincenze Priessnitze jsou zapsány na národním seznamu lidové kultury

14. 5. 2016

ZAHÁJENÍ LÁZEŇSKÉ SEZÓNY

OLYMPIC revival
VĚRA ŠPINAROVÁ
Májový bál

www.priessnitz.cz

originální Priessnitzovy procedury a výběr z více než **170 procedur**

60 pramenů a pomníků na Studničním vrchu

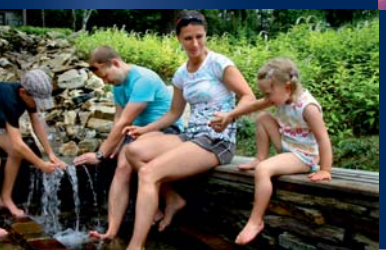

BALNEOPARK s procedurami pod širým nebem

Více než 80 km **cyklotras** a 58 km **pěších stezek** v okolí lázní

AKČNÍ POBYTY EXKLUZIVNĚ NA
www.laznecr.cz

LÁZNĚ ČESKÉ REPUBLIKY